O RIO RECEBE, CHORANDO, CARMEN MORTA E LINDA

ANO XXVIII — RIO DE JANEIRO, SABADO, 13 DE AGOSTO DE 1955 — N. 8.309

Diario Carioca

☆ Fundador: J. E. DE MACEDO SOARES ☆

Diretor Presidente: Horácio de Carvalho Jr. — Diretor Redator-Chefe: Danton Jobim

O ROSTO BONITO (E ÚLTIMO) DE CARMEN

Um mundo de saudade desfilou diante dêste rosto tranqüilo: era o povo pranteando a sua amiga, a sua cantora querida; era a vida de uma cidade inconsolável, indo contemplar o silêncio eterno de uma voz, de um estilo e de um vestido de baiana.

O povo cantou em rítmo lento a marchinha 'Taí'

Com uma expressão de paz no rosto de surpreendente beleza, a que falta apenas a vivacidade dos olhos (fechados definitivamente), Carmen Miranda — trajando costume vermelho, calçando meias, apenas, e com um têrço entrelaçado nas mãos — está recebendo, desde ontem, a derradeira visita do povo que ela tanto amou e que, às 13 horas de hoje, vai acompanhá-la à sepultura no Cemitério São João Batista.

No saguão da Câmara Municipal, em meio a centenas de coroas e palmas de flores, milhares de pessoas — cuja variedade de idades e categorias sociais revela o alcance da arte de Carmen — desfilam ininterruptamente ante o esquife metálico, traduzindo, no elevado número de crises nervosas registradas, o grau de emoção e tristeza com que foi recebida a morte da "Pequena Notável".

CHEGADA DO CORPO

O corpo de Carmen chegou ao Rio precisamente às 10,55 horas de ontem desembarcando de bordo do avião da "Real Aerovias" — cujo louvável esfôrço possibilitou a chegada dentro do prazo previsto — no Aeroporto do Galeão, já ocupado por uma grande multidão. Do aparelho desceram os acompanhantes do corpo, dêles se destacando d. Maria Emília Miranda, a mãe de Carmen, enferma de desalento e nos braços de familiares, e o marido da cantora, David Sebastian.

Nos braços dos companheiros

Carmen saiu por último envolta na Bandeira Brasileira. Companheiros de rádio conduziram-na ao carro do Corpo de Bombeiros que a aguardava, iniciando-se o cortêjo triste que só veio a interromper-se na Praça Mauá. Então, e acenando lenços brancos, o povo de Carmen cantou para ela, devagar e com carinho, a marcha "Taí", devolvendo-a amargamente à cantora, que a dera, há muitos anos, com tôda a intensidade de sua alegria. A Banda da Polícia Municipal acompanhou a homenagem do povo.

Discursos

Parando em frente ao edifício de "A Noite", aí Carmen foi recebida com discursos de seus companheiros, entre os quais Almirante que, em lágrimas, mal pôde concluir o seguinte discurso.

"Nunca, nunca passou pela minha cabeça a idéia de que, um dia, tivesse eu de dizer êste "adeus para sempre" à minha querida companheira Carmen Miranda. E nem, tãopouco, que tivesse a minha voz de resumir o "adeus" de tantos colegas, amigos e admiradores de Carmen Miranda.

"Porque esta é a despedida dos artistas de rádio do Brasil à sua maior cantora popular. E' o adeus da Velha Guarda, é o adeus dos novos, é o adeus do Rádio. E' o adeus, também, de "A Noite", que sempre prestigiou a carreira de Carmen Miranda.

"Quiseram os meus bons companheiros da "Rádio Nacional" e de "A Noite" dar-me aquilo que a êles parecia um consôlo para mim, isto é, que minha voz, eu tantas vêzes, no passado, juntou-se à da querida amiga em grandes momentos de alegria, fosse a que também ressoasse agora, nesse instante de tristeza.

"Mas, que consôlo possa encontrar nêsse ducto impossível, em que só eu posso falar. Pois Carmen nunca mais responderá, porque emudeceu para sempre minha boneca de piche, minha bruxinha de pano...

"Adeus, Carmen Miranda! Adeus, minha amiga!".

Prossegue o cortêjo

Concluídos os discursos, seguiu o carro do Corpo de Bombeiros — e atrás dêle a multidão — no rumo da Rádio Mayrink Veiga, onde Carmen foi saudada por Cesar Ladeira, num discurso que transcrevemos na Secão de Rádio, na sexta página.

Uma chuva de pétalas de rosas cobriu, então, a urna funerária, e o cortêjo continuou sua caminhada em direção à Câmara Municipal, pelas ruas Marechal Floriano, Uruguaiana, Largo da Carioca, Presidente da Silva e av. Rio Branco.

Distúrbios

A cada quarteirão cumprido no caminho da Cinelândia, centenas de pessôas se juntavam às que acompanhavam o corpo da cantora, de modo que, ao chegar em frente à Câmara dos Vereadores, registrou-se tumulto, decorrente do empenho geral de ingressar no saguão transformado em câmara ardente. O policiamento, a cargo da Polícia Militar e sob o comando do tenente Sellos, lutou durante cêrca de uma hora com o objetivo de organizar o desfile ante o esquife, o que só foi conseguido às 14 horas, estendendo-se o povo em filas triplas, que cercavam os quarteirões compreendidos entre a Praça Floriano e a rua Álvaro Alvim.

Afluxo crescente

Com o correr das horas e ao avançar da noite, crescia a multidão desejosa de guardar a última visão de Carmem Miranda. Mesmo depois de organizadas as filas, os policiais que guarneciam a entrada da Câmara se esgotavam na tarefa de impedir uma eventual invasão, com a desastrosas (e previsíveis) consequências dela decorrentes.

David desmaiou

David Sebastian, viúvo de Carmem, mostrava-se vítima de grande abatimento desde o desembarque do IP-ANQ da Real, no Galeão. A recepção do povo carioca ao corpo de sua espôsa, no entanto, foi provocando um maior estado de depressão em David, até que, na Praça Mauá, o produtor cinematográfico não mais resistiu, desmaiando ao

(Conclui na 2ª página)

O pandeiro, no meio da coroa de flôres, trazia, numa legenda, o resumo da saudade de um povo: "Homenagem do Samba a Carmen"

Maior o esquife do que a sepultura de Carmen Miranda

A iminência de ser adiado o entêrro de Carmen Miranda, verificada ontem, ao apurar-se que a urna metálica onde ela veio dos Estados Unidos, excedia em 15 centímetros o comprimento da sepultura aberta para recebê-la, foi contornada, ontem mesmo, graças à intervenção do ministro Lafayette de Andrade, que determinou imediatas providências no sentido de assegurar o sepultamento da cantora na data e hora previstas.

Essas providências se basearam no envio de 12 funcionários da Santa Casa de Misericórdia (que patrocina tôdas as despêsas dos funerais da cantora) para o Cemitério de São João Batista, onde estão trabalhando, desde a tarde de ontem, e durante tôda a noite (à luz de velas), a fim de aumentar o carneiro que receberá para sempre o corpo de Carmen.

A ESCÔLHA DO LOCAL

Tão logo se soube, no Rio, da morte da cantora, o ministro Lafayette de Andrade Provedor da Santa Casa de Misericórdia, ordenou ao engenheiro chefe de obras Alfredo Cordeiro de Melo que entrasse em contato com o administrador Luis Pereira Rodrigues, a fim de arranjar uma excelente colocação para a sepultura de Carmen no Cemitério de São João Batista. A escolha recaiu sôbre o espaço vago na aléia 5, logo à esquerda do grande Cruzeiro do cemitério.

O sarcófago

Foi construído, então, o sarcófago, do tipo "Napoleão", no valor aproximado de 90 mil cruzeiros, e com 2,20 metros de comprimento, tamanho usual no Brasil.

Maior, o esquife

Ao sair a urna funerária metálica (com pêso aproximado de 250 qu

(Conclui na 2ª página)

Juscelino: nunca tive ligação com os vermelhos

Manifestando-se sôbre o apoio dado à candidatura pelo Partido Comunista, o sr. Juscelino Kubitschek declarou ao DC que não tem "nenhum compromisso oculto ou secreto seja lá com quem for, nem com o PC nem com ninguém. Não assumi, repito, nem assumiria qualquer espécie de compromisso com o Partido Comunista, com quem não tenho qualquer ligação conforme, mais do que ninguém, sabem os próprios veiculadores dessa infâmia.

— "Se agrada taticamente ao comunismo que eu defenda as instituições e o regime democrático — acrescentou — não vai nisso nenhum interêsse ou desinterêsse de minha parte em agradar o eleitorado comunista".

DE CAPITALISTA A COMUNISTA

Salienta o candidato do PSD-PTB-PR que há poucos dias moviam-lhe uma campanha acusando-o de estar a serviço do capitalismo e dos interêsses econômicos. "Agora — acentua — é o contrário: sou um agente do comunismo. Amanhã, voltarei a ser agente do capitalismo e será assim até o fim do pleito. Mas o povo brasileiro já está bastante prevenido e esclarecido para não se deixar envolver em manobras tão evidentemente primárias e mentirosas".

A miséria da Nação

— Sou um homem — prossegue o sr. Kubitschek — que se esforça pela harmonia social, que considera que o resultado da luta de classes é, não a vitória do trabalhador, mas a miséria da Nação. Sou, como todos me conhecem, amigos e inimigos, católico, e isso não para efeitos eleitorais, mas porque o sou des-

(Conclui na 2ª página)

LÁGRIMAS DE UMA GERAÇÃO DISTANTE

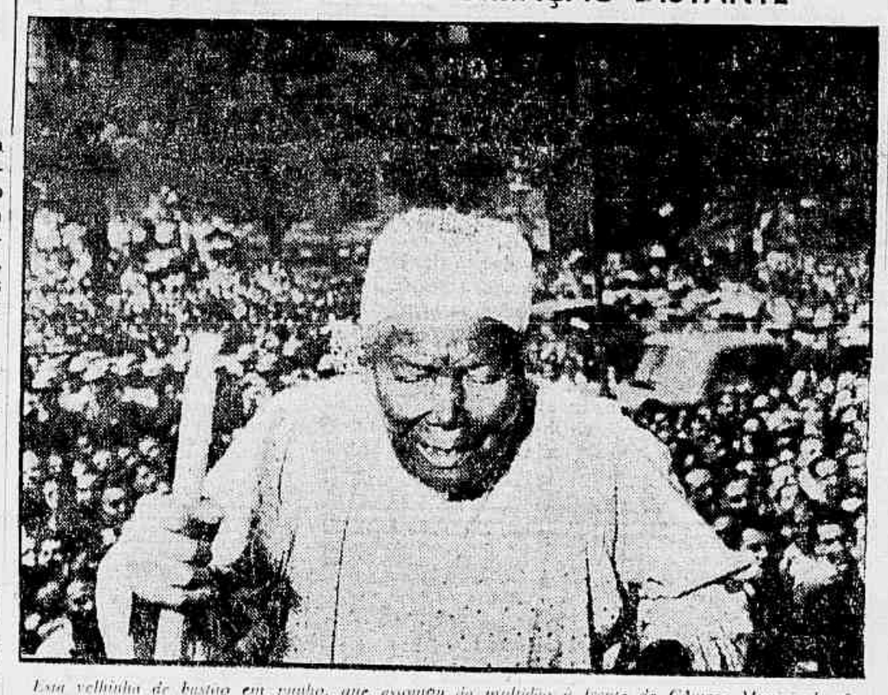

Esta velhinha de bastão em punho, que assomou da multidão à frente da Câmara Municipal, não conteve as lágrimas caídas antes mesmo de chegar a sua vez de beijar o esquife. Ela veio de longe, veio do subúrbio para chorar a tristeza infinita de uma geração distante que viu nascer para a glória uma artista que viveu no samba a própria vida de um povo.

A Velha Guarda, trazendo a lembrança de Carmem menina, associou-se à maior das homenagens jamais prestadas à grande cantora popular, velando-a, entre lágrimas. Patrício Teixeira, na foto, contempla, com o rosto convulso, o rosto sereno (e último) de Carmem

Tarso Dutra desiste de advogar a dissidência do PSD

O deputado Tarso Dutra, um dos principais dirigentes do PSD gaúcho, discordando do apoio da sua seção partidária à chapa Juarez Távora-Milton Campos, devolveu ao coronel Peracchi de Barcelos as procurações que recebera para defender a dissidência gaúcha no TSE.

O sr. Tarso Dutra mantém-se contrário à candidatura do sr. Juscelino Kubitschek, mas mantem-se também fiel à opinião de que, tendo a seção gaúcha votado na convenção pela tese do candidato partidário, não pode se pronunciar por candidatos de outros partidos ou extrapartidários.

O MANIFESTO

O manifesto da dissidência pessedista, de apoio à candidatura do general Juarez Távora, ao que se revelava ontem, não continha qualquer assinatura. O sr. Etelvino Lins recusou-se a assiná-lo em nome da seção pernambucana, Cordeiro de Farias, como governador, fazê-lo. O sr. Cordeiro de Farias, entretanto, não quis pôr seu nome sob o manifesto pelo simples motivo de que não pertence ao PSD.

A aventura golpista

Durante a última corrida noturna no Hipódromo da Gávea, os boateiros divertiram-se a valer. Como o G.M.A.C. aquartelado nas proximidades do páreo, tivesse mexido nos seus canhões e morteiros, holofotes e viaturas por uma ordem de serviço, que não era necessário explicar ao público — os alarmistas aproveitaram-se das aparências e meteram um mêdo danado às pessoas inocentes, que se divertiam sem pensar em golpe.

Nessa ocasião indagamos de algumas senhoras e cavalheiros aterrorizados, o que, afinal, entendiam por golpe e o motivo de alarma numa operação que no fundo promete tantas alegrias ao partido do Brigadeiro. Poucas das pessoas interrogadas deram uma impressão de seus sentimentos. A mor parte, de garganta sêca, só procurava o veículo que as pudesse levar à casa, o mais depressa possível.

Bem feitas as contas, porém, o golpe é uma operação à margem da legalidade, a qual é um sistema regular de viver enquanto o golpe serve aos que querem ir muito depressa usurpando posições políticas, que de outro modo jamais conquistariam.

O golpe é, pois, uma operação multiforme, tomando o aspecto das condições e circunstâncias da política que se proponha sancar. Em regra, o golpe tem os seus meios e objetivos, mas o primeiro dos seus instrumentos é o chefe, nem sempre militar. O chefe e o seu grupo dispõem dos meios e terão seus objetivos. Em todo caso, parece indispensável ao *habitat* do golpe um mau Govêrno, corrupto e violento, que se tenha malquistado com a opinião popular.

Não há dúvida que o último govêrno do sr. Getúlio Vargas acumulou os elementos de severa condenação por sua política. Nesse caso, os erros e crimes foram mais de autoria de seus amigos e parentes do que da ação maléfica do próprio presidente. Tudo faz crer que o antigo ditador, desta vez, se deixou ultrapassar por indivíduos que só tinham um escopo: enriquecer depressa e de qualquer modo.

Assim sendo, formou-se uma caudalosa torrente de opinião pública que, a justo título, condenava furiosamente os erros acumulados do presidente inerte e irresponsável.

Nessa ocasião aconteceu o covarde assassinato do major Vaz, descobrindo-se logo que, sob a batuta do chefe dos capangas Gregório Fortunato, uma turma de criminosos instalada nos porões do Catete era diretamente autora do brutal atentado. As diligências e pesquisas levadas a cabo por um grupo de oficiais da Aeronáutica, colegas e camaradas da vítima, descobriram nos arquivos sequestrados a extensão e a profundidade do rio de lama que o próprio sr. Getulio Vargas viu correr no Palácio do Catete, de baixo de suas janelas.

Assim, até 24 de agôsto formaram-se espontâneamente as condições necessárias à eclosão do golpe. A condenação nacional apontava o seu objetivo que era afastar o velho Vargas do Govêrno. Os meios para realizar essa operação estariam na unânime (ou quase unânime) disposição das Classes Armadas, irmanadas nos sentimentos de revolta e indignação contra os crimes praticados à sombra do Presidente da República.

Afinal veio mesmo o golpe impiedoso e patético. O sr. Getulio Vargas desistiu de lutar. Então começou a tragédia do golpe, que perdeu sua personalidade, dominado pelos acontecimentos. O novo Govêrno rompeu deliberadamente com o Governo passado. Os antigos responsáveis foram afastados do Poder. E emergiu então na consciência popular o imperativo da legalidade, da segurança constitucional, única garantia dos direitos e liberdades das pessoas e da Nação.

Nos tempos getulianos constituiu-se na Escola Superior de Guerra uma pregação de novas técnicas de política e administração, à luz de fórmulas econômicas modernas. Êsse grupo formado de sucessivas levas de estudantes e professôres militares formou um núcleo acadêmico no qual o público viu, por aproximação com a *Sorbonne*, uma organização universitária em embrião. Mas semelhante organização cometeu o erro fundamental de confundir a teoria apenas esboçada com a prática presa aos preconceitos da realidade. Surgiram pois os coronéis da *Sorbonne* em luta frontal com a Nação, com sua experiência, seu horror ao fanatismo das doutrinas e teorias.

Não duvidamos que os coronéis da Sorbonne sejam homens de cultura e boa-fé, mas é certíssimo que a pregação do golpe para usurpar o Govêrno, moldando-o segundo os desejos e aspirações de algumas pessoas contra a vontade geral do povo — é atualmente totalmente inviável. O objetivo do golpe clássico é satisfazer ou realizar a vontade popular. Hoje a orientação golpista é contrária a essa vontade. Não teria pois a mínima possibilidade de êxito porque os brasileiros não abdicam do seu direito de escolher livremente os próximos governantes. A bôca das urnas vai pois exprimir essa vontade, sejam quais forem as intenções dos usurpadores.

J. E. DE MACEDO SOARES

"SÃO PAULO"
COMPANHIA NACIONAL DE SEGUROS DE VIDA
DIRETORES
Dr. José Maria Whitaker
Dr. Erasmo Teixeira de Assumpção
Dr. José Carlos de Macedo Soares
Sede — Rua 15 de Novembro, 324 — São Paulo
Sucursal no Rio de Janeiro — Av. Rio Branco, 173 — 10.º andar

A voz de Juscelino

Educação Sanitária

Nenhuma obra de saúde publica, nenhuma obra de Govêrno — pode-se dizer — será levada a têrmo em qualquer parte do mundo sem que para ela se desperte a consciência popular. A educação do povo está na base de todos os grandes empreendimentos, seja qual fôr a sua natureza. Mesmo quando se trata de um benefício que não se discute, cuja evidência entra pelos olhos a dentro, se não se fêz a propaganda conveniente, se não se educa a coletividade a que vai servir, o esfôrço se perderá nas suas próprias fontes.

Estamos cansados de saber que, sem êsse trabalho prévio de propaganda, sem a tarefa contínua de uma educação bem orientada, iniciativas do maior interêsse morrem sem alcançar o seu primeiro objetivo. As resistências populares se levantam inúmeras vêzes contra os esforços dos que só visam o bem coletivo. Quem não se recorda do que foram os primeiros tempos da cruzada de Osvaldo Cruz no Rio de Janeiro, em que, contra o grande sanitador, se levantaram até as pedras das ruas?

E' preciso, portanto, que se promova a educação do povo, tôda vez que se pretenda servi-lo. E' preciso que a União, os Estados e Municípios, tôdas as coletividades, em suma, se congreguem num grande esfôrço educacional em benefício da nossa gente e da nossa terra, porque a triste verdade é que o número de analfabetos se eleva a 60 por cento. A educação da saúde não é senão uma das formas dessa obra educacional coletiva. Quando se travou no país a primeira grande campanha contra uma endemia que lavrava extensamente no país, Belisário Pena foi o mestre que, de cidade em cidade, de vila em vila, alertou a consciência do povo brasileiro para a obra de sua emancipação higiênica. Se Belisário, grande mineiro, mas também grande brasileiro, dedicou o melhor de sua vida a essa grande obra de educação sanitária, quantos, na mesma senda, não terão de seguir-lhe as pegadas?

A educação sanitária do povo se fará pelos hábitos sadios a adquirir sobretudo nas escolas, pelas atitudes corretas em relação a todos os problemas de saúde, pelo ensino do que vale a higidez do homem na coletividade a que pertence.

Para essa educação quero conclamar todos os que pretendam realizar uma obra de saúde pública no Brasil. Não se arregimentarão nela apenas os profissionais da medicina e da higiene, nem sòmente os técnicos das profissões afins. Todos devemos a ela consagrar-nos, com a mais viva sinceridade, com a certeza inelutável do seu êxito feliz, nos esforços de que somos capazes.

Vimos, de início que, para as tarefas sanitárias de médicos, de engenheiros, de enfermeiras, de nutricionistas, de psicologistas, etc., teremos de instalar escolas e cursos dentro e fora do âmbito universitário. Para a educação sanitária do povo, entretanto, os centros já existem, pois ela se realiza onde quer que funcione uma escola pública, onde quer que esteja em trabalho um serviço, pequenino que seja, de medicina ou de higiene e — por que não dizê-lo? — onde quer que se leia um jornal bem orientado, que se escute uma palavra justa, que se viva no amor da grande pátria.

Tudo quanto pretendemos fazer, será feito com o conhecimento dos objetivos a atingir, com os recursos ao nosso alcance, com as vontades que possamos mobilizar em prol dos mesmos ideais. Assim, contribuiremos vivamente para o bem-estar coletivo, para a felicidade de tôda a nossa gente. Mas, é preciso não esquecer que existe ainda uma grande tarefa não menos importante do que essas tôdas, e cujo resultado será, também, o de servir à saúde e à eficiência do povo brasileiro: — a alimentação.

Juscelino Kubitschek

UDN mobiliza a bancada para parlamentarismo

A UDN está promovendo uma mobilização total da sua bancada para votar, na próxima semana, a emenda parlamentarista e o projeto de lei eleitoral de emergência, oriundo do Senado, com o dispositivo que introduz a cédula oficial de votação.

O sr. Afonso Arinos, depois de alertado pela reunião da bancada, convocou a seu gabinete, um a um, os deputados que compareceram à sessão da Câmara, ontem, recomendando-lhes que a partir de terça-feira não faltem ao Palácio Tiradentes, para votar, quarta-feira, pela emenda Raul Pila e, possivelmente quinta-feira, pela cédula oficial.

RECOMENDAÇÃO TELEGRÁFICA

Foi feito também, a pedido do líder, o levantamento de todos os que não compareceram à Câmara e a êles o sr. Afonso Arinos vai dirigirá em telegrama fazendo idêntica recomendação e solicitando que, caso não possam comparecer, encaminhem pedido de licença para que os suplentes compareçam e votem.

Com essa atitude, espera o líder da UDN atender ao alarma dos deputados Adauto Cardoso e Aliomar Baleeiro que manifestam a opinião de que o golpe está iminente e que a bancada da UDN poderá aparà-lo, se quiser, promovendo um esforço pela aprovação daquelas medidas.

Não abrem mão

As «demarches» do sr. Afonso Arinos junto às bancadas das demais agremiações não terão tido desenvolvimento, pois os partidos majoritários têm já ponto de vista assentado sôbre a matéria e dêle não abrirão mão, mesmo porque não se deixaram tomar pelo pânico provocado no udenismo.

O sr. Afonso Arinos, que estêve com o brigadeiro Eduardo Gomes anteontem à noite, transmitiu aos udenistas mais excitados com a perspectiva de golpe — os mesmos srs. Adauto Lúcio Cardoso e Aliomar Baleeiro — os motivos que o aconselharam a adiar o discurso que se comprometerá a fazer da tribuna da Câmara. Acha o líder que, sòmente depois de concluídas suas «demarches», poderá falar para dar conta ao Palácio Tiradentes e à nação dos esforços que a UDN julgou necessário fazer para eximir-se de responsabilidade pela crise antidemocrática que por aí viria.

As explicações foram aceitas.

Nota sôbre a presença de soldados soviéticos na Rumânia

PARIS, 12 (*AFP*) — O presidente do Conselho rumeno, sr. Gheorghiu Dej, em declaração a respeito da presença de tropas soviéticas na Rumânia, publicada hoje pela imprensa rumena e divulgada pela Ager Press, acentuou: "A manutenção de tropas soviéticas na Rumânia poderá ser considerada como inútil quando se tornar caduco o Tratado de Varsóvia. Poder-se-á encarar, nêsse momento, a sua evacuação". Aludindo às notícias de fonte ocidental segundo as quais as tropas soviéticas estacionadas na Rumânia seriam retiradas no dia primeiro de outubro próximo, após a evacuação das tropas de ocupação da Áustria, recordou o presidente do Conselho que as tropas soviéticas se encontravam na Rumânia de acôrdo com o Tratado de Paz "a fim de garantir a segurança das comunicações das tropas soviéticas na Áustria, mas, após a conclusão do Tratado de Paz austríaco, salientou, houve importantes transformações na situação européia, notadamente a conclusão do Tratado de Varsóvia, destinado a garantir a segurança dos Estados democráticos europeus, entre os quais a Rumânia".

O primeiro ministro rumeno concluiu declarando: "Caso as tropas dos Estados ocidentais se retirem para os limites dêsses próprios Estados e caso sejam liquidados os grupos militares ocidentais, a situação européia estará modificada, tornar-se-á caduco o Tratado de Varsóvia, da mesma forma que as medidas de segurança previstas por êsse Tratado".

O romance da Princesa Margaret

LONDRES, 12 (AFP-DC) — O futuro (sentimental) da princesa Margaret poderá ser objeto de discussões do Gabinete britânico, na reunião convocada para segunda-feira, pelo "Premier" Eden, segundo notícia o "Daily Sketch", considerado o jornal mais bem informado acêrca dos negócios da côrte.

Essas e outras versões, relacionadas com o possível casamento da irmã da Rainha, sobretudo envolvendo o seu anunciado romance com o capitão Towsend (plebeu e divorciado), são a sensação dos comentários de tôdas as classes sociais, na capital britânica.

"Maioridade matrimonial"

Tais comentários recrudesceram em face do próximo aniversário da princesa Margaret (a 21 do corrente completará 25 anos) entrando, assim, no que a Constituição não escrita da Inglaterra chama prosàicamente de "maioridade matrimonial" de uma princesa de sangue real.

Essa fórmula significa que, a partir daquela data, Margaret tem o direito de escolher quem bem lhe parecer, sem autorização da soberana e sem perder a maior parte de seus privilégios reais.

Livre para casar

A partir dessa data, ela pode mesmo casar-se com um "barnabé", com a condição de comunicar sua decisão ao Conselho Privado da rainha, e dar um aviso prévio de 12 meses ao Parlamento.

Poderia, todavia, ser-lhe pedido que renunciasse por si mesma e por seus filhos, ao direito de reinar (Margaret é a terceira na linha de sucessão ao trono).

Assim, o aniversário da princesa constitui hoje um novo elemento de julgamento, aparentemente mais crítico do que os anteriores, para todos aquêles — e são legião — que prevêem a união da alegre princesa com o herói da Batalha da Inglaterra, o capitão Townsend.

Manifesto das classes conservadoras

Um manifesto contra o golpe será lançado à Nação pelas classes conservadoras que, em várias reuniões, têm externado seus temores de que sejam concretizadas as ameaças de aplicação de medidas extralegais para resolução dos problemas nacionais do momento.

O documento será assinado pelos dirigentes das entidades patronais de maior expressão no país e terá apresentado ao público, possivelmente, na próxima têrça-feira.

Temor

A decisão das classes conservadoras de elaborar um manifesto à Nação contra o golpe, foi motivada pelo receio demonstrado pela maioria quanto às conseqüências que adviriam para o comércio e indústria e demais setôres de atividade do país, qualquer anormalidade mais grave na conjuntura política do Brasil no momento.

Logo após a aprovação da idéia pelos principais representantes das entidades patronais, foi elaborado o manifesto que se encontra no momento recebendo as assinaturas das mais expressivas figuras do comércio e indústria do país.

Defesa

No manifesto, as classes conservadoras explicam os motivos pelos quais repudiam soluções extralegais para o problema nacional, ressaltando as suas inconveniências para a economia nacional. Afirmam que a manutenção de um clima de tranquilidade social representa um fator, inclusive, de defesa da própria economia nacional.

Será restituída à Áustria a sua soberania econômica

VIENA, 12 (AFP) — Ocorrerá amanhã o último ato que consagra a restituição à Áustria da sua inteira soberania no plano econômico. Será assinalada essa data, efetivamente, pela entrega ao Estado austríaco das empresas "U.S.I.A." (antigos bens alemães na zona soviética da Áustria) que desde 1945 eram geridas pelas autoridades soviéticas. Umas trezentas empresas com efetivos superiores a cinquenta mil operários e empregados serão assim reintegradas à economia austríaca. Estão representados nessas empresas todos os ramos da indústria, da agricultura e do comércio, da siderurgia ao salão de barbeiro.

Os administradores públicos austríacos, recentemente nomeados pelo seu govêrno, tomarão posse, em nome do Govêrno da Áustria, em cerimônias que se realizarão nas sedes das mais importantes usinas, dos locais, materiais e arquivos.

Sabe-se que, como contrapartida dessa transferência, a Áustria pagará à União Soviética, dentro do prazo de seis anos, o equivalente, em mercadorias, de 150 milhões de dólares norte-americanos.

Entregue a resposta sôbre a ida de Adenauer a Moscou

PARIS, 12 (*AFP*) — O barão von Maltzan, embaixador da República Federal da Alemanha, entregou hoje, às 11 horas, ao sr. Sérgio Vinogradov, embaixador da União Soviética, a resposta do Govêrno alemão a uma recente nota soviética a respeito do convite enviado ao chanceler Adenauer para ir a Moscou.

Notícia-se em fonte alemã que essa resposta será publicada simultâneamente, na próxima semana, em Moscou e em Bonn.

Os dois embaixadores encontraram-se durante uns vinte minutos na presença de um conselheiro da Embaixada da Alemanha e do primeiro secretário da Embaixada da União Soviética.

Dr. José de Albuquerque
Membro efetivo da Sociedade de Sexologia de Paris
DOENÇAS SEXUAIS
DO HOMEM
DE 13 ÀS 18 HORAS
RUA DO ROSÁRIO N.º 98

Nos Quatro Cantos do Mundo

Grã-Bretanha e EE. UU. de acôrdo sôbre o Vietnam

LONDRES, 12 — (G. Horeat, da FP) — Declara-se nas círculos oficiais britânicos que não há divergências de pontos-de-vista entre a Grã-Bretanha e os Estados Unidos a respeito do Vietnam. O "Foreign Office" porcurou hoje corrigir a impressão recolhida por certos correspondentes estrangeiros, segundo a qual, nas declarações feitas ontem na sua entrevista à imprensa, o Secretário de Estado John Foster Dulles teria apoiado o ponto-de-vista do presidente Ngo Dinh Diem com referência aos Acordos de Genebra.

RESPEITO AS CLAUSULAS

Salienta-se em fonte autorizada que o primeiro resumo das declarações do sr. Dulles dava realmente a impressão de que os Estados Unidos aprovavam a declaração do sr. Diem, segundo a qual o seu país não estava ligado aos Acordos de Genebra e conseqüentemente não era obrigado a respeitar as suas cláusulas, uma das quais prevê a realização de conversações entre o Norte e o Sul a respeito da organização de eleições livres no mês de julho de 1956. Ulteriormente, um exame das declarações completas do Secretário de Estado norte-americano revelaria que Dulles declarara esperar, como os seus colegas britânico e francês, que o sr. Diem concordasse em entrar em negociações sôbre o assunto com os representantes do Viet-Minh.

A única divergência entre Londres e Washington está na maneira de apresentação da atitude ocidental, — declara-se em White Hall. Enquanto a Grã-Bretanha insiste sobretudo a respeito da necessidade de um encontro entre os delegados das duas partes do Viet-Nam, os Estados Unidos salientam notadamente a liberdade em que deveriam realizar-se as eleições. Naturalmente, dizem em White Hall, a Inglaterra sòmente poderia preconizar a realização de eleições verdadeiramente livres.

Chegaram a esta capital, nas últimas 24 horas, numerosos telegramas de Saigon, mas o Foreign Office ainda não está em condições de dizer se êsses telegramas trazem os esclarecimentos pedidos pelo embaixador da Grã-Bretanha ao Govêrno vietnamita sôbre as recentes declarações dêsse govêrno. Finalmente o govêrno Diem ainda não deu resposta oficial às "demarches" tripartidas em Saigon quanto à questão das eleições, no momento da recente conferência de Genebra.

Alfredo Palacios quer que Perón deixe o govêrno

BUENOS AIRES, 12 — (AFP) — A pacificação dos espíritos não poderá ser realizada enquanto o general Perón permanecer na Presidência da República, afirmava o sr. Alfredo Palácios, líder do Partido Socialista Argentino, em discurso que tencionava pronunciar pelo rádio, ontem à noite, e cujo texto foi comunicado à imprensa (que se absteve de publicá-lo) pela Comissão Executiva do Partido.

CÓPIAS ÀS AUTORIDADES

De conformidade com os regulamentos em vigor o sr. Palacios remetera cópias do seu discurso às autoridades tendo apresentado pedido para utilização da emissora, o que lhe foi recusado.

O líder do Partido Socialista propunha-se a declarar, em substância: "Dirijo-me ao chefe da revolução, não como adversário, mas como compatriota, para lhe pedir que se retire, a fim de que as fôrças que se agitam no país possam ser dirigidas no bom caminho.

O gesto patriótico que realizaria, renunciando à Presidência da Nação, seria julgado como valioso pela história".

Resenha Internacional

Jazida de urânio

GUATEMALA, 12 (*AFP*) — Anuncia a direção das Minas que foram descobertas jazidas de urânio na Guatemala. Diversas companhias norte-americanas já se interessam pela exploração dessas jazidas, que foram localizadas nos departamentos de Chiquimula e Izabal, no leste do país, bem como no departamento de Heuhuetenango, no noroeste.

Estrada pan-americana

WASHINGTON, 12 (*AFP*) — Engenheiros civis da Colômbia, Estados Unidos e Panamá se reunirão em 25 do corrente em Panamá, para preparar uma expedição que irá à região do Darien, no sul do Panamá e às zonas adjacentes da Colômbia em janeiro de 1956, para traçar o último trecho da estrada panamericana.

Problema marroquino

PARIS, 12 (*AFP*) — O "comitê" de coordenação dos assuntos da África do Norte, que estivera praticamente reunido durante todo o dia de ontem para estudar o problema marroquino, reiniciou os seus trabalhos hoje de manhã.

Bigamia inocente

SACRAMENTO, Califórnia, 12 — (*AFP*) — Deverá chegar hoje a esta cidade o sr. Daniel Schmidt, o aviador recentemente liberiado na China comunista e cuja espôsa se casara novamente por ter acreditado na sua morte. Ainda não se sabe se a espôsa de Schmidt o receberá aqui.

"Lavagem de cérebro"

CHICAGO, 12 (*AFP*) — Dois psiquiatras de Saint Louis declararam que os processos de "lavagem de cérebro", empregados pelos comunistas chineses, poderiam ser a causa de futuras afecções cerebrais entre os prisioneiros americanos da Coréia.

"Uso não apropriado"

WASHINGTON, 12 (*AFP*) — O Departamento da Justiça anunciou a prisão de Rea Van Fosson, antigo capitão da aeronáutica, e investigador de uma comissão parlamentar de inquérito sôbre atividades não americanas, acusado de ter feito "uso não apropriado" de um documento secreto que havia retirado dos "dossiers" da aviação.

"Novos horizontes"

NIAGARA, Ontário, 12 (*AFP*) — Uma atividade febril reina em Niagara, em "The Lake", onde está sendo terminada a organização material da "reunião dos novos horizontes", que agrupará, de 18 a 28 do corrente, 10.000 escoteiros de 60 nacionalidades.

Convite britânico

LONDRES, 12 (*AFP*) — O Govêrno soviético declinou do convite feito pelo Govêrno britânico, para enviar um destacamento de artilharia a fim de participar das cerimônias que se realizarão em Woolwich, no próximo mês, acrescentando, todavia, esperar que êsse convite será renovado no ano próximo.

Discussão do caso coreano nas Nações Unidas

NAÇÕES UNIDAS (Nova York), 12 — (AFP) — No decurso de entrevista à imprensa, o sr. Dag Hammarskjold, Secretário-Geral das Nações Unidas, interrogado sôbre a atitued da ONU quanto à situação na Coréia do Sul e quanto às ameaças de Govêrno sul-coreano contra a Comissão de Armistício, declarou que "se quisermos estabelecer o regime da lei, é necessário primeiramente que cada qual cumpra a lei".

PROBLEMA COREANO

Quanto à oportunidade de uma conferência internacional, para solução do problema coreano, sugerida quinta-feira pelo Chefe do Govêrno chinês, o sr. Hammarskjold declarou que não havia razão alguma para que se não espere a abertura da discussão sôbre êsse problema, na sessão de setembro, da Assembléia Geral.

Por outro lado, no que concerne à forma que tomarão as próximas reuniões da subcomissão sôbre o rearmamento que se deve miniciar em 29 de agôsto, em Nova York, o sr. Hammarskjold indicou duas possibilidades: ou a comissão se limitará a fazer um retrospecto dos seus trabalhos, adiando-os para permitir que a Assembléia Geral da ONU decida quanto ao debate geral sôbre o desarmamento, ou prosseguirá nos seus trabalhos à luz principalmente das propostas de Genebra.

Finalmente, declarou o secretário-geral que o sucesso da conferência internacional sôbre a utilização pacífica da energia atômica ultrapassava a tôdas as esperanças. Entretanto, frisou que a utilização maciça da energia atômica, tal como projetada nas comunicações científicas, sòmente ocorrerá sem perigo quando houverem sido instituídos contrôles internacionais dessa energia, para fins militares.

Estudado em Genebra o emprêgo dos isótopos na medicina

GENEBRA, 12 — (AFP) — Os reatores de pesquisa e o emprêgo dos isótopos nas pesquisas bioquímicas e médicas estiveram no centro dos trabalhos da conferência atômica, hoje à tarde.

NOTAS MINUCIOSAS

Vários cientistas apresentaram notas muito minuciosas quanto ao resultado dos seus trabalhos referentes ao emprêgo dos reatores e dos combustíveis. Uma exposição sôbre um reator regenerador que fabrica mais plutônio do que consome, suscitou grande interêsse, embora subsistam algumas dificuldades ainda para o seu emprêgo.

A aplicação dos isótopos radioativos e das radiações nucleares, na medicina, foi igualmente objeto de debates, em particular no que concerne a pesquisas realizadas quanto à lepra e alguns aspectos do metabolismo, às perturbações do metabolismo e às doenças tropicais. Segundo o parecer dos cientistas, os isótopos se revelarão cada vez de maior utilidade na luta contra as enfermidades contagiosas e epidemiológicas.

Novos conhecimentos foram igualmente obtidos devido à discussão sôbre os meios de combater os vetculos vivos da moléstia, tais como os insetos. Os resultados de algumas experiências, feitas no Brasil e referentes a um novo método radioativo de especificação dos mosquitos, chamou particularmente a atenção da assistência.

Os trabalhos serão prosseguidos amanhã de manhã.

NENHUM CHINÊS

GENEBRA, 12 (AFP) — Contràriamente a algumas informações, nenhum delegado da China comunista chegou a esta cidade, para assistir à Conferência Atômica. Um chinês, da China continental, professor Tu Wang Chang, pediu uma carta de observador, na qualidade de membro da World Federation Scientific Workers e não como representante do Govêrno de Pekim.

As Nações Unidas concederam cartas a qualquer observador de uma organização não governamental, não importando a sua nacionalidade.

Instalada a Liga Nacional de Defesa do Regime

Discursando ao ensejo da instalação da Liga Nacional de Defesa do Regime, a vereadora Maria Portugal em vibrante oração concitou todos os brasileiros a que se unam contra o golpe, para a preservação da ordem, do progresso e das instituições.

Fez a representante do Partido Republicano um apêlo "para que em todos os lares, nas fábricas, templos e oficinas, onde pulse um coração para sentir, um cérebro para funcionar e refletir, seja fundado um núcleo daquela Liga".

O DISCURSO

O discurso da vereadora Maria Portugal, é o seguinte:

"Meus compatrícios! — E' a voz da mulher republicana que se eleva para falar ao país. Fundado há quase um século, em 1873, o Partido Republicano consolidou a República e através dos anos tem se mantido em tôdas as frentes de combate na defesa da ordem, o progresso, das instituições e do regime que fundou e do qual tomou o nome. Em todos os momentos os mais difíceis da nossa vida política, o tradicional Partido, a que tenho a honra de pertencer, se distinguiu pelas normas virtuosas de acatamento da vontade popular.

"E nesta hora, se aqui presente, estivesse o nosso inovidável chefe **Artur Bernardes**, êle vos diria: 'ão conhecemos outra soberania mais que a soberania do povo. Nenhum outro Tribunal pode julgar-nos, nenhuma autoridade deve interpôr-se entre o povo e a Nação". Na qualidade de sua correligionária incondicional, como cidadã livre e essencialmente vinculada aos interêsses vitais da nossa Pátria, não é nossa intenção convulsionar a sociedade em que vivemos, nosso intuito, é esclarecê-la, dentro dos preceitos assegurados pela nossa Constituição e das normas do Estatuto e do Programa Republicanos.

Mensagem a todos

"A mensagem que desta tribuna enviamos a tôdas as mães, a tôdas as mulheres, a todos os cidadãos livres e conscientes, é um convite à resistência, à formação da resistência republicana, para a defesa intransigente do regime, transportando nosso apêlo a todos os partidos, aos crentes de todos os credos, do Norte, do Centro e do Sul do País, para que em todos os lares, nas fábricas, templos e oficinas, onde pulse um coração para sentir, um cérebro para funcionar e refletir, seja fundado um núcleo da Liga Nacional da Defesa do Regime.

"Ai dos tíbios e dos céticos que não se comoverem com a nossa exortação. Serão amanhã, os prisioneiros voluntários da sua própria imprevidência. E' a hora, solene decisiva, de uma oração cotidiana de fidelidade ao regime. E' a hora, precisa, de fidelidade à liberdade e à Pátria. E a hora, necessária, de fidelidade ao lema de nossa bandeira: — ordem e progresso. Se os oprimidos suportam chamai-os resignados. Se não promovem sua própria reivindicação de liberdade, chamai-os covardes.

Sede — a praça pública

"Não estaremos, nós do tradicional Partido Republicano, não estareis vós dos partidos coligados, nos comícios, que vamos a nos fazer ouvir, entre os primeiros, muito menos entre os últimos. Mas, em respeito a Deus que tudo vê, não chamem de harmonia dos brasileiros o desprêzo às leis, a ditadura disfarçada ou não, a desgraça privada, o rebaixamento da própria dignidade nacional. Assim sendo, meus compatrícios, eu declaro fundada nesta hora, a Liga Nacional da Defesa do Regime, que terá por sede a praça pública e os lares de todos os brasileiros conscientes da sua responsabilidade perante o futuro de seus filhos.

"Guardem bem em vossos corações, os três princípios da Liga Nacional da Defesa do Regime: — Fidelidade à Nação, fidelidade à Constituição, fidelidade à liberdade. E' no debate das urnas que se fortalece a saúde das democracias. A sentença lapidar de Rui Barbosa nos ensina: "Saia, a opinião pública de dentro de si mesma, declare-se, levante-se e vença!".

CONCLUSÕES DA 1.ª PÁGINA

Maior o esquife...

los) do avião que a trouxe dos Estados Unidos, ontem, desconfiou-se de que seu comprimento excedia o da sepultura aberta para recebê-la. Comunicou-se o fato à Santa Casa e, horas depois, compareceu o Administrador à Câmara Municipal, ali verificando, com a fita métrica, a procedência da denúncia. O esquife tinha 7 pés de comprimento, isto é, aproximadamente, 2,35 metros.

Caixão de jacarandá

Sabedor da dificuldade, e empenhado em eliminar a preocupação que já atingia os familiares de Carmem, o Provedor da Santa Casa determinou a aquisição de uma urna de jacarandá, a melhor existente. A verificação de seu preço, no entanto, (85 mil cruzeiros), evidenciou a conveniência de dilatar-se o carneiro já preparado, sendo então enviada ao cemitério a equipe de operários, de cujo esfôrço, resultará a possibilidade de cumprir-se a triste solenidade dentro do horário fixado.

O povo cantou...

som do "Taí", cantado docemente pela população.

Alguns minutos depois recobrava-se o marido de Carmem, acompanhando-a até a Câmara Municipal, onde permaneceu pela noite a dentro, velando o corpo de sua companheira de tantos anos.

Os amigos presentes

Entre os artistas que foram receber a "Pequena Notável" viam-se: Barbosa Júnior, Carlos Galhardo, João Dias, Almirante, Russo do Pandeiro, João da Baiana, Ademilde Fonseca, Ciro Monteiro, Black-Out, André Filho, Aurélio de Andrade, Cesar Ladeira, Manoel Barcelos e muitos outros. Também o sr. Herbert Moses, Presidente da ABI, foi levar ao Galeão a saudade da imprensa.

Silki não vai

O faquir Silki, que manifestara desejo de ir à Câmara Municipal ver o corpo de Carmen, foi proibido pelos médicos que o assistem, temerosos de que a viagem e a emoção da visita agravem o estado de saúde do faquir, inspirador de cuidados.

O carro dos bombeiros

O carro do Corpo de Bombeiros que conduziu o esquife de Carmen desde o Galeão até a Câmara dos Vereadores tinha todos os seus metais recobertos de faixas pretas. Pertence êle ao Quartel Central do C.B., e era conduzido pelo cabo 312, Raimundo Chagas, e os soldados (444) Aarão Pereira Lima, (1438) Durval José dos Santos e (1388) Nivaldo Padilha Gomes, sob o comando do sargento (974) José Francisco.

Juscelino; . . .

de que nasci. Viso ao engrandecimento do nosso país e por isso me bato.

A grande mentira

Repelindo, com veemência, acusação de que teria fornecido oito milhões de cruzeiros ao MNPT, disse o candidato da coligação PSD-PTB-PR:

— Trata-se de uma mentira urdida friamente para intrigar-me, mas que não logrará nenhum sucesso. Não dei coisa nenhuma, nada me foi pedido tudo que se disser a respeito é mentira. Minha campanha é feita quase que sem recursos, modestamente, pobremente, graças aos auxílios de amigos e correligionários dedicados e de muitas contribuições anônimas vindas do próprio povo.

Campanha clara

Concluindo, observa o sr. Juscelino Kubitschek:

— Minha campanha tem sido conduzida de maneira clara, nítida, a céu aberto; não sou um recém-chegado ao Brasil, a quem se atribuem tôda sorte de invenções e calúnias. Os comunistas podem apoiar-me ou desapoiar-me que isso não altera o mínimo que seja as minhas idéias e a maneira com que me conduzo na vida pública. Insisto, para que fique bem claro: não tenho qualquer compromisso com o Partido Comunista.

Decepcionou os peruanos o discurso de Ibarra

LIMA, 12 (AFP) — Os círculos políticos e diplomáticos peruanos receberam com não dissimulada decepção o discurso pronunciado ontem pelo presidente Velasco Ibarra, em Quito, insistindo na necessidade de uma revisão do tratado de limites com o Peru.

Os matutinos de hoje publicam a notícia, porém "Ultima Hora" dá-lhe grandes títulos.

Como primeira reação, os círculos autorizados disseram à "France Presse" que as palavras do presidente equatoriano não contêm nenhum elemento novo e que o Peru mantém a sua posição; que se respeite o Tratado do Rio de Janeiro e que o Equador não se oponha a terminar a demarcação da fronteira que falta.

Raymundo Britto membro da Academia de Medicina

Dr. Raymundo Britto

Realizaram-se anteontem, às 20,30 horas, na Academia Nacional de Medicina, as eleições para preenchimento da vaga do saudoso professor Pedro Moura, na Seção de Cirurgia.

Por uma grande maioria, de 54 contra 21 votos, foi eleito para a referida vaga o dr. Raimundo Britto, que defendeu a tese intitulada "Hipertensão Porta". Durante a sessão solene da Academia, antes mesmo de se proceder ao escrutínio secreto que deu a vitória ao novo acadêmico, usou da palavra o professor Alfredo Monteiro, ex-mestre do dr. Raimundo Britto, que teceu considerações em tôrno da personalidade médica de seu ex-discípulo e do sentido e alto nível intelectual e técnico da tese operatória da "Hipertensão Porta".

O novo acadêmico é figura bastante conhecina nos círculos médicos do país, tendo ampla fôlha de serviços prestados à classe médica e destacando-se nos meios administrativos pelas suas realizações de largo alcance. Médico do Presidente da República, Diretor do Hospital dos Servidores do Estado, o dr Raimundo Britto há muito se incluiu entre os nossos melhores cirurgiões, devendo-se a êle o alto nível técnico do Hospital dos Servidores do Estado, considerado pelas autoridades americanas como de "Classe "A", o que quer dizer entre os mais bem aparelhados e bem organizados de todo mundo.

Também, a Policlínica dos Pescadores é uma das criações do dr. Raimundo Britto, abrangendo aquela instituição a assistência médico e social em todo o país aos pescadores e suas famílias. Atualmente o acadêmico recém-eleito exerce as funções de Presidente do IPASE.

Faleceu o escritor Thomas Mann: "herdeiro de Goeth"

ZURIQUE, 12 (AFP-DC) — Vítima de uma trombose faleceu hoje, nesta capital, Thomas Mann, consagrado escritor e sociólogo alemão, cognominado o "herdeiro de Goethe", que se encontrava internado no Hospital Cantonal de Zurique (desde 23 de julho), para tratamento de saúde.

O famoso autor da "Montanha Mágica" e de "Os Buddenbrooks", livros que lhe deram prestígio internacional e a conquista do Prêmio Nobel de Literatura (1929), nasceu a 6 de junho de 1875, na Alemanha (Lubek), onde lhe foram tributadas, há pouco tempo, calorosas homenagens.

DADOS BIOGRÁFICOS

Pertencia a uma rica família da cidade, onde seu pai era senador. Sua mãe era sul-americana. Quando fêz quinze anos, morreu-lhe o pai e a família instalou-se em Zurich. Na Universidade local êle seguiu o curso de História, Literatura e Economia Política, depois passou um ano em Roma, onde seu irmão estudava pintura.

Em 1897, lançou sua primeira obra "O pequeno sr. Friedmann"; depois, em fins de 1900, "Os Buddenbrocks", história de uma velha família decadente de Lubeck, que viera a ser [illegible] tor uma imensa popularidade, tanto na Alemanha como no exterior.

A "Montanha Mágica"

Durante a primeira guerra mundial, Thomas Mann tomou posição nitidamente antifrancesa. Êle não acreditava que o povo alemão fôsse capaz de "amar uma democracia" e opinava que o regime autoritário era ainda aquêle que melhor lhe convinha. No entanto, quinze anos depois do armistício, êle lutava pela República.

Em janeiro de 1926, Thomas Mann, em Paris, produziu as suas "Reflexões Sôbre Paris", "Parábola do Homem na Rua", e "Montanha Mágica", esta última, obra monumental, aparecida em 1927.

Contra Hitler

Em 1929, Thomas Mann, no apogeu de sua glória, recebe o Prêmio Nobel de Literatura, o primeiro concedido a um alemão desde 1912. Esta alta distinção não impediu Hitler de colocar no index todos os livros do escritor, partidário e defensor da República de Weimar. Thomas Mann exila-se então e instala-se em Zurich. "Mário e o Mágico" em 1930, ataca o ditador. Mas nos anos que se seguiram, Tohmas Mann guarda silêncio e recusa-se até, em 1934, a associar-se a uma declaração anti-hitlerista.

A partir de 1936, Thomas Mann adota uma posição nitidamente anti-semita. Perde a nacionalidade alemã e responde pela «Troca de Cartas» (1937) e «A Vitória das Democracias está em Marcha» (1938).

O Que Se Diz:

...QUE o deputado Bartolomeu Lizandro (UDN — Estado do Rio) contou, na reunião da bancada do seu partido, que foi vítima, há alguns dias, de um trote golpista...

●

...QUE o trote foi passado ao dito Bartolomeu Lisandro no dia em que o sr. Gustavo Capanema falou na Câmara respondendo, em nome do PSD, ao discurso do general Canrobert, em meio a rumores de acontecimentos excepcionais que estariam por acontecer...

●

..QUE o trote consistiu numa ligação telefônica, feita às duas horas da manhã para a casa do deputado Lisandro, que ouviu uma voz, dizendo-se de funcionário da Câmara, convocando-o para uma reunião urgente e imediata no Palácio Tiradentes, pois o Presidente da República decidira renunciar perante o Congresso...

●

...QUE, caindo no trote, o dito Bartolomeu Lisandro vestiu-se às pressas, tomou um taxi, ao qual pagou quinhentos cruzeiros, chegando ao Palácio Tiradentes, silencioso e fechado, às 2,30 da madrugada...

Relações comerciais e diplomáticas com a URSS: F. Moreira

Plenário da Câmara

O deputado Frota Moreira sustentou, ontem, da tribuna da Câmara, a necessidade de se restabelecer as relações diplomáticas e comerciais do Brasil com a Rússia e com os países da "Cortina de Ferro".

Sustentou o representante paulista que não se pode elaborar um bom programa econômico, ignorando-se, deliberadamente, o que se passa no resto do mundo.

CONFERÊNCIA DE GENEBRA

Noutro tópico de suas considerações, o sr. Frota Aguiar focaliza os resultados da Conferência dos Quatro Grandes em Genebra, salientando o espírito de compreensão mútua que a norteou, abrindo para o mundo uma perspectiva de paz duradoura.

Finalmente, lê, para que conste dos Anais, os têrmos de uma indicação unânime da Assembléia Legislativa de São Paulo apontando uma solução para o reatamento das relações comerciais e diplomáticas com a Rússia e seus países satélites.

SÚMULA DA SESSÃO

EXPEDIENTE:

— Presidente: Carlos Luz
— Presentes: 87 deputados

— O SR. CARDOSO DE MENESES tece considerações em tôrno da expedição de passaportes diplomáticos pelo Itamarati.

— O SR. ARGUAR BASTOS comenta informações prestadas pelo Itamarati a respeito da confecção de passaportes e material de expediente naquela Secretaria de Estado.

— O SR. CID CAMPELO requer informações a respeito da situação dos antigos servidores do extinto Território Federal de Iguassu.

— O SR. DIOCLECIO DUARTE reverencia a memória do professor Rodolfo Coutinho.

— O SR. ARMANDO FALCÃO responde à críticas feitas pelo deputado Leonel Brizola a o vespertino «O Globo».

— O SR. ALENCAR ARARIPE reitera informações que solicitara a respeito da aplicação das verbas do D.O.C.S.

— O SR. MARIO GOMES requer informações a respeito de providências tomadas em defesa das lavouras prejudicadas pelas geadas.

— O SR. LOURIVAL DE ALMEIDA elogia a administração do governador Francisco Aguiar, do Espírito Santo.

— O SR. OSCAR CORRÊA requer a transcrição nos Anais de discurso proferido na Assembléia Legislativa de Minas Gerais pelo deputado Horta Pereira, sôbre a administração do sr. Juscelino Kubitschek no Govêrno daquele Estado.

— O SR. CARMELO D'AGOSTINO veicula reclamações de negociantes de São Paulo contra a ação da Recebedoria de Rendas daquele Estado.

— O SR. FROTA MOREIRA, ordenado grande expediente, propõe o reatamento das relações comerciais do Brasil com a Rússia e os países da chamada «cortina de ferro».

ORDEM DO DIA:

— Presidente: Carlos Luz
— Presentes: 197 deputados

— E' aprovado requerimento de terminando que não haja sessão na próxima segunda-feira, dia consagrado a Nossa Senhora da Glória.

— São aprovadas, em seguida, emendas do Senado aos seguintes projetos:

— que concede as empresas ou firmas que exploram a indústria fumageira isenção de direitos para importação de máquinas agrícolas e industriais a serem aplicadas na cultura e fabricação de fumo em geral;

— que regula o exercício da enfermagem profissional.

— São aprovados, ainda, os seguintes projetos:

— desobrigando as emprêsas ou firmas individuais, que explorem o tráfego rodoviário, do transporte gratuito de Malas dos Correios;

— retificando a lei que regula a estabilidade do pessoal extranumerário mensalista da União e Autarquias;

— modificando o Código de Organização Judiciária do Distrito Federal, no concernente ao serviço do registro civil das pessoas naturais;

— modificando o parágrafo primeiro do artigo 13 da Lei Orgânica do Distrito Federal;

— modificando o parágrafo único do artigo 1.º do Decreto-Lei que regula a construção e exploração de instalações portuárias rudimentares;

— alterando o quadro da Secretaria do Tribunal Regional Eleitoral do Distrito Federal; e

— dispondo sôbre o serviço efetivo contado aos militares.

— O SR. CAMPOS VERGAL discute o projeto que dispõe sôbre Assistência Médica e Hospitalar ao Meio Rural.

— Por falta de «quorum», é adiada para a próxima quarta-feira a votação do projeto de resolução que concede licença para prosseguir na queixa-crime oferecida contra o deputado Carlos Lacerda. Votaram apenas 157 parlamentares.

— E' encerrada a discussão da Emenda Constitucional que altera o artigo 41 da Constituição Federal, de sorte a estabelecer o sistema de sessões conjuntas do Senado e da Câmara na elaboração do Orçamento.

— O SR. ULTIMO DE CARVALHO manifesta-se contra o projeto que concede licença para processar o deputado Euvaldo Lodi, como coautor do crime da Rua dos Tonceleros.

— O SR. BRUZZI DE MENDONÇA lê manifesto do Partido Comunista apoiando as candidaturas dos srs. Juscelino Kubitschek e João Goulart, respectivamente à Presidência e Vice-Presidência da República.

— Encerramento: 18 horas.

JUSCELINO E JANGO EM IRAJÁ

As candidaturas dos srs. Juscelino Kubitschek e João Goulart à Presidência e Vice-Presidência da República vêm encontrando a maior receptividade, especialmente nas camadas populares. — Na foto, vemos os candidatos majoritários no momento em que eram aclamados pela população de Irajá, próspero subúrbio desta capital, por ocasião do grande comício realizado quinta-feira última

Palavras de pesar e saudade no Senado a Carmen Miranda

PLENÁRIO DO SENADO

"Desejo, nesta hora em que a Cidade de São Sebastião do Rio de Janeiro acaba de receber, constrangida e pesarosa, os restos mortais da artista brasileira Carmen Miranda, associar-me, em meu nome e no do meu partido, às homenagens que estão sendo prestadas à saudosa representante da arte de minha terra". Com estas palavras, o sr. Apolônio Sales, líder do PSD, iniciou seu discurso de homenagem à memória de Carmen Miranda, na sessão de ontem do Senado.

O parlamentar pernambucano, depois de ressaltar o trabalho da notável cantora patrícia e de consignar o apoio à homenagem do Partido Trabalhista Brasileiro e do Partido Republicano, concluiu sua oração com as seguintes palavras: "seria mal se o Senado da República não tivesse uma palavra de carinho para àquela artista que desaparece. Deus é, sem dúvida, o criador de tôda a beleza; Deus, que é o inspirador de tôdas as artes, também há de dar à Carmen Miranda a recompensa pela pletora de arte que espalhou pelo mundo afora, arte que, ela, na sua bondade e no seu coração de brasileira, sempre quis encaminhar como acêrvo de glória para a terra de Vera Cruz".

SÚMULA DA SESSÃO

Em virtude de requerimento do sr. **Rui Carneiro**, aprovado pelo plenário, o Senado não realizará sessão na próxima segunda-feira, guardando o Dia Santo de Nossa Senhora da Glória.

O sr. **Gilberto Marinho** teceu considerações sôbre o plano geral de convocação para prestação do Serviço Militar, em 1956, rebatendo as acusações de que cabe responsabilidade ao Exército pelo êxodo rural.

O sr. **Lemilas de Melo** requereu e obteve a prorrogação de sua licença por mais 75 dias.

O sr. **Mendonça Clark** teceu considerações sôbre o estado de precariedade em que se encontram os navios do Loide e da Costeira, solicitando a atenção do Govêrno para o assunto.

O sr. **Lima Teixeira** protestou contra as exigências do Itamarati que, ao regulamentar a lei que isenta de visto os turistas que nos visitam pelo prazo máximo de trinta dias, criou tantas dificuldades que melhor seria conseguir o próprio visto.

O sr. **Gomes de Oliveira** fêz o necrológio do sr. Fúlvio Aducci, político de Santa Catarina, falecido na véspera.

ORDEM DO DIA

Por falta de número, deixou de ser votado o projeto de decreto legislativo que aprova as contas prestadas pelo Presidente da República, relativas ao exercício de 1951.

Foram aprovados os seguintes projetos: a) que autoriza o Poder Executivo a abrir, pela Comissão do Vale do São Francisco, o crédito especial de Cr$ 218.675,00 para atender ao pagamento aos seus servidores de diárias relativas ao exercício de 1953; b) — que concede à Sociedade Médica de Uberlândia o auxílio de 200 mil cruzeiros para a realização do 7.º Congresso Médico do Triângulo Mineiro. Foi rejeitado o projeto que autoriza o Poder Executivo a abrir, pelo Ministério da Educação, o crédito especial de 5 milhões de cruzeiros para pagamento de subvenções referentes ao exercício de 1954, às Faculdades de Direito e de Farmácia e Odontologia de Juiz de Fora, Minas Gerais.

AMERICO BASILICO E C. A. DE BULHÕES

ADVOGADOS — (Causas civeis e criminais) — Av. Presidente Vargas, 435 — 6.º andar, sala 603 — Telefone: 23-0932 ou 23 0578

Instruções para os eleitores

O Tribunal Superior Eleitoral distribuiu, ontem, uma nota esclarecendo os eleitores sôbre tôdas as questões atinentes ao uso dos títulos eleitorais. Diz a nota:

1 — Ninguém pode mais inscrever-se como eleitor. O prazo terminou a 4 de agôsto.

2 — Não se pode mais requerer transferências. O prazo terminou na mesma data.

3 — Ainda se pode requerer 2.ª via de título perdido. O prazo terminará a 13 de setembro.

4 — Se alguém se inscreveu e ainda não têm o título eleitoral, vá buscá-lo quanto antes. Não deixe para o último dia, que será o dia 24 de agôsto.

5 — Se o título não tiver mais espaço livre para novas assinaturas de juiz e mesários, não se preocupe.

Vá votar com êle. O Juiz encontrará lugar para assinar.

6 — Lembre-se que se não votar nas próximas eleições nenhum cidadão poderá inscrever-se em concurso, tomar posse, receber vencimentos do Erário Público, participar de concorrência pública, obter empréstimo de órgãos públicos e praticar qualquer ato para o qual se exija quitação do serviço militar, ou impôsto de renda.

Lúcio em Juiz de Fora

O senador Lucio Bittencourt estêve, anteontem, em Juiz de Fora, a convite da Rádio Industrial para realizar uma palestra sôbre a situação política e a sucessão mineira. Foi tal a influência de pessoas ao auditório daquela emissora que a palestra se transformou num grande comício, tendo o senador Lúcio Bittencourt se dirigido ao microfone da Rádio Industrial por cêrca de duas horas.

Admite-se que a candidatura do senador Lúcio Bittencourt ao govêrno de Minas Gerais obterá em Juiz de Fora uma votação expressiva, superando a que obteve no pleito de outubro do ano passado, quando foi o candidato mais votado naquela cidade, na chapa de senador, alcançando cêrca de 10 mil votos sôbre o segundo colocado, que foi o sr. Benedito Valadares.

* * *

Notícias de Belo Horizonte adiantam que o Tribunal Regional Eleitoral indeferiu o pedido de registro da convenção do PT renovador e também não tomou conhecimento do ato da Comissão Executiva que excluiu do diretório estadual o senador Lúcio Bittencourt. Ambos assuntos deverão ser encaminhados em grau de recurso ao Superior Tribunal Eleitoral.

Geógrafo brasileiro agraciado no México

Durante a recente reunião da VI Assembléia Geral do Instituto Pan-Americano de Geografia e História, que se acaba de celebrar na Cidade do México, sede do Instituto, o geógrafo brasileiro Jorge Zarur professor de geografia da Universidade Católica e da Escola Nacional de Filosofia, ex-diretor da Divisão de Geografia do Conselho Nacional de Geografia, foi distinguido com a "Medalha Pan-Americana de Geografia", pelos seus serviços prestados à difusão do conhecimento da matéria, no continente.

A aludida condecoração foi instituída pelo Comitê Executivo do IPGH a fim de premiar os que mais se destacam a serviço da Geografia das Américas. Pela primeira vez foi conferida, recaindo a distinção naquele nosso patrício.

Dr. Tristão Araripe de Aguiar

GINECOLOGIA — OBSTETRICIA e CIRURGIA GERAL
Consultório: Rua Alvaro Alvim 24 — sala 1 004 — Tel. 22-7025
Residência: Tel. 38-3316

13 de Agôsto — Diário de um Repórter

CASTELLO

ARINOS E O GOLPE

O sr. Afonso Arinos estava surpreendido e desencantado com a versão que alguns jornais deram à sua posição política, tal como foi manifestada na última reunião da bancada da UDN. Apontado como líder golpista, foi o único a dizer que não acreditava no golpe, enquanto o antigolpista Aliomar Baleeiro, que efetivamente o é, declarou-se pessimista, achando que a UDN devia agir mesmo que as coisas parecessem, como a seu ver parecem, inevitáveis.

O QUE O BRIGADEIRO DISSE DO DISCURSO DE CANROBERT

Fontes udenistas esclarecem afinal (o general Flores deve ter sido informado) que o brigadeiro Eduardo Gomes não fêz qualquer recomendação à UDN, de apoio ao discurso do general Canrobert. O que se passou foi o seguinte: numa reunião no Jockey Club, o sr. Prado Kelly, Ministro da Justiça, conversando com o titular da Aeronáutica, disse-lhe que considerava o discurso do chefe do EMFA, como análise da situação, perfeito. "Eu também acho", respondeu-lhe o Brigadeiro.

O resto é uma história complicada.

FALCÃO ESTUDA A LINHA DO DISCURSO

O deputado Armando Falcão está muito preocupado em fixar a linha política do discurso que deverá pronunciar, no próximo dia 25, na Câmara dos Deputado, na homenagem ao Exército, que será prestada naquela data a requerimento do próprio Falcão. Estarão presentes os ministros militares, não se devendo esquecer que, antes do dia 25, teremos na Câmara o dia 24.

Deputados udenistas manifestam-se contra o golpe

ASSEMBLÉIA FLUMINENSE

Durante os debates políticos que novamente tiveram lugar, ontem, na Assembléia, sôbre a possibilidade de golpe militar contra as instituições e com a finalidade de impedir as eleições de 3 de outubro, salientaram-se vários deputados, entre êles, os srs. Adolfo Oliveira e Fausto de Faria, ambos da UDN que se manifestaram contrários a qualquer modificação no atual regime.

Afirmou o sr. Adolfo Oliveira, que sòmente os necropatas e desclassificados estavam pretendendo dar golpes antidemocráticos, porque tendo fracassado como políticos, só lhes restava tentar a tomada do poder por meio de passos de mágica.

CADEIA

Quanto ao sr. Fausto de Faria, declarou que, "na minha opinião, o povo brasileiro está desfibrado, pois do contrário todos os golpistas já se encontrariam na cadeia". Acrescentou que o povo de um modo geral, tem medo dos militares, e êstes, por isso mesmo, supõem-se os donos da situação.

DIVERSOS

No expediente de ontem, sexta-feira, que teve a duração de apenas meia hora, falaram, em pequenas comunicações: o sr. Dail de Almeida, para ler uma carta de um trabalhador de Cantagalo, declarando que naquele município não tinham aplicação as leis trabalhistas, pois nenhum advogado era capaz de aceitar causas contra os ricaços da terra; o sr. José Hadad, para dar conhecimento de um manifesto do Sindicato dos Jornalistas Profissionais, congratulando-se com o sr. Juscelino Kubitschek, pela resposta que dera ao discurso do general Canrobert; o sr. Simão Mansur, que leu uma entrevista do líder operário Ari Campista, denunciando a greve que os comunistas vinham preparando em São Paulo, para o dia 24; e o sr. Vasconcelos Tôrres, para protestar contra os abusos dos motoristas do SERVE, que vêm provocando sucessivos desastres em Niterói, tendo, ontem, um ônibus elétrico, atropelado uma criança na Praia de Icaraí.

ESCOLA AGROTÉCNICA

Na ordem do dia, foi aprovado apenas um projeto em último turno, o de n. 406, que cria uma Escola Agrotécnica em Campos.

No expediente, foi lida uma mensagem do governador, encaminhando projeto de lei criando o pedágio para as estradas asfaltadas do Estado.

DR. PÉRICLES DE OLIVEIRA

CLINICA GERAL — DOENÇAS INTERNAS
Cons.: Av. 28 de Setembro, 21-A apt. 101 (Lg. Maracanã)
Horário: de 14 às 16 horas
Telefone: 48-2864.
CONSULTAS POPULARES

A MELHOR GARANTIA
Banco Financial do Brasil S. A.
Capital: Cr$ 30.000.000,00
RUA DO OUVIDOR N.º 69
CONTA CORRENTE POPULAR
Consultem nossas taxas

Com um cartão Juarez levou o major ao xadrez

PORTO ALEGRE, 12 — (Asap.) — Foi a seguinte a carta enviada ao general Juarez Távora pelo major Pedro Alvarez, suplente de deputado pelo PSB, partido de que acaba de se desligar.

«Ainda não faz bem um semestre, deixei os portões do Quartel do 2.º Regimento de Reconhecimento Mecanizado, depois de ali ter cumprido trinta dias de cadeia, que me foram aplicados por Conselho de Justificação provocado por um cartão de V. Excia., então chefe da Casa Militar do presidente Café Filho.

V. Excia. talvez ainda se recorde. Era um cartãozinho particular que V. Excia dirigiu, em tom amistoso e íntimo, ao general Coelho Reis, chefe do gabinete do Ministro da Guerra. Fui processado e punido por ter atacado, na praça pública, em plena campanha eleitoral, aquêles que, com V. Excia., formavam o grupo golpista responsável pelos acontecimentos de 24 de agôsto, que, coincidentemente, é o mesmo que tradicionalmente defende a política de colaboração e sujeição aos interêsses de capital estrangeiro, em detrimento da emancipação econômica da nossa pátria.

Eu estava, então, licenciado do Exército, para concorrer ao pleito de 3 de outubro de 1954, com minha candidatura à Assembléia Legislativa devidamente registrada no Tribunal Regional Eleitoral. Estava inscrito pela legenda do Partido Socialista, êsse mesmo partido que está fornecendo legenda a V. Excia., e de cujas fileiras, no momento em que V. Excia pisa o solo do Rio Grande, me apresso a desligar. Se, naquela época, quando V. Excia era general chefe da Casa Militar do Presidente da República, houve por bem enfiar a carapuça de entreguista, hoje, quando V. Excia é obrigado a recorrer ao povo para disputar votos, terá de tolerar que eu, cidadão eleitor, procure, respeitosamente, que a carapuça entreguista realmente serve, à maravilha, a cabeça de V. Excia.

Quem mais do que V. Excia., neste país, combateu a tese do general Horta Barbosa pelo monopólio estatal, para exploração do petróleo brasileiro? Quem mais do que V. Excia sustentou a tese da incapacidade dos técnicos brasileiros para os trabalhos de exploração do petróleo? Quem mais do que V. Excia demonstrou, em conferências sucessivas, que o Brasil não possuia recursos financeiros para a exploração petrolífera? Quem mais do que V. Excia., ao justificar a participação da Standard Oil na exploração do petróleo brasileiro, argumentava com a influência da guerra e a submissão da soberania nacional ao interêsse da defesa do continente, o que, em palavras claras significa a defesa dos Estados Unidos da América do Norte? Quem mais do que V. Excia deu entorpecente ao Estatuto do Petróleo, expressão mais alta do entreguismo nacional, de autoria do sr. Odilon Braga?

Onde estava V. Excia., general Távora, quando nossos camaradas de farda eram jogados nas masmorras da polícia civil, entregues à turma de Borer, para os mais ignominiosos suplícios? Onde estava V. Excia, quando eram presos até oficiais superiores das nossas Fôrças Armadas, por fazerem a campanha de reeleição da chapa nacionalista à presidência do Clube Militar, Estillac-Horta Barbosa?

V. Excia., hoje, fica indignado e golpeia violentamente a mesa, quando, em sabatinas públicas, lhe dirigem perguntas desagradáveis.

V. Exa., sei, sempre foi homem enérgico. Mas onde estava a energia de V. Exa. e onde estava o seu patriotismo quando, na época daquelas prisões arbitrárias, o senador socialista Domingos Velasco denunciou, da tribuna do Senado, que quem dirigia os inquéritos policiais militares era o capitão do Exército Norte-Americano Edgard Bundy, da Comissão Militar Mista Brasil-Estados Unidos?

V Exa. deve saber que os militares que fizeram a propaganda para reeleição da chapa nacionalista, que, por isso foram processados, estão, hoje, absolvidos, depois de terem sofrido torturas desumanas e prisões arbitrárias. Seus carrascos são conhecidos e já foram públicamente denunciados.

V. Exa., que foi tão operoso e ativo quando me jogou em um Conselho de Justificação, com que pretendia afastar-me do Exército pela "falta" que eu cometera, ao apontar à opinião pública o grupo de golpistas e entreguistas que prepararam e desencadearam o 24 de agôsto; V. Exa., que com um simples cartão de visita conseguia truncar a vida profissional de um seu camarada de farda, que fez contra Borer, o capitão Edgard Bundy e os demais bandidos que, até hoje, ocupam cargos destacados na Polícia Política?

Os apologistas da candidatura de V. Exa, sustentam que V. Exa. é um nacionalista e um democrata, além de ser contra a corrução. Mas essas afirmações não passam de meras palavras sem qualquer comprovação prática. Pelo contrário, os fatos mostram que V. Exa. não é nacionalista, não é democrata e tolera a corrução sob as suas mais variadas formas. Os fatos estão aí, e o povo já aprendeu bastante para saber avaliar com segurança quanto valem as palavras de V. Exa. pronunciadas numa fase que, acredito, lhe seja justificadamente angustiosa. V. Exa., que visita o Rio Grande do Sul, está na obrigação, também, de dar satisfação ao povo gaúcho dos motivos pelos quais participou da conspirata que levou ao suicídio o presidente Vargas. A carta de despedidas de Vargas é documento sôbre o qual V. Exa. tem obrigação de opinar, já que V. Exa. deve considerar-se incluído entre os que nela são apontados como inimigos do Brasil O conteúdo da carta é verdadeiro ou falso? Emprêsas estrangeiras têm mesmo lucros extorsivos até 500 por cento, ou não? Os lucros que essas emprêsas enviam para o exterior são fabulosos, ou não? V. Exa., candidato à presidência da República, isso muito sério, não comporta palavrório vazio nem meias palavras.

Finalmente, espero que dessa carta não há de resultar para mim nem cadeia nem Conselho de Justificação. Antecipando-me a novos cartões de denúncia de V. Exa., tive o cuidado — e o povo do Rio Grande é testemunha — de me dirigir ao candidato e não ao general Juarez Távora. Também não lhe mando esta carta como major do Exército, mas como cidadão brasileiro".

Os bens de plínio

A propósito de uma nota divulgada por órgão da imprensa, sôbre a declaração de bens do sr. Plínio Salgado, o deputado Luis Compagnoni declarou:

"O apartamento que o sr. Plínio Salgado adquiriu no ano passado acha-se hipotecado à Caixa Econômica Federal, processo n. 28.000. No ato da escritura de compromisso de compra e venda o sr. Plínio Salgado pagou a vendedora a quantia de Cr$ 350.000,00, quantia que êle obteve por empréstimo em Banco e que está amortizando, com dinheiro auferido por direitos autorais que êle recebeu de várias editoras, entre as quais ATICA, de Lisboa; LIVRARIA CLÁSSICA BRASILEIRA, do Rio; EDITORA DAS AMERICAS, de São Paulo. Realmente Plínio Salgado, é o candidato pobre, das eleições de outubro próximo. Depois de uma vida cheia de sacrifícios, sòmente ao alcançar a idade de 60 anos, é que Plínio Salgado empenhando sua volumosa e vitoriosa obra literária, é que consegue iniciar a compra de um apartamento, na sua maior parte onerado por uma hipoteca da Caixa Econômica".

Copacabana — Apartamentos

85% Financiados

4 EDIFÍCIOS PRONTOS EM 30 DIAS
Vários tipos de apartamentos com 1 e 2 salas, 1, 2, 3 e 4 quartos, a partir de Cr$ 335.000,00
Rua Paula Freitas n. 19, a 15 metros da Avenida Atlântica
Tratar: Av. Graça Aranha n. 226 - sala 1102 - Tel. 22-0407
Pague só, 15% e more em seu apartamento.

Ademar declara não acreditar em golpe; sugere Ministérios

RECIFE, 12 — (Asap.) — O sr. Ademar de Barros recebeu os jornalistas para uma entrevista coletiva, na sede da Associação de Imprensa de Pernambuco.

O candidato do PSP achava-se acompanhado do seu companheiro de chapa, sr. Danton Coelho.

PIOR SEM ELA

As primeiras declarações do sr. Ademar de Barros foram referentes ao discurso pronunciado no dia 5 pelo gen. Canrobert Pereira da Costa, afirmando textualmente:

— "O discurso do gen. Canrobert Pereira da Costa foi um desabafo. A sua interpretação no momento nacional é verdadeira e deve ser medida profundamente, em especial pelos homens públicos. O discurso não reaviva o assunto do golpe, porque esta coisa só sairá do cartaz depois de 4 de outubro. Nossa democracia, se não é a democracia ideal dos nossos sonhos, pior será sem ela".

Alguns jornalistas persistiram em fazer perguntas relativas aos boatos sôbre o golpe, ao que o candidato pessepista respondeu incisivo: "Não acredito no golpe. Mesmo aquêles que discutem a situação nacional, apelando para uma solução extra-legal, sabem que todos repudiam essa idéia. Já percorri 1.449 municípios nacionais, em contato com o povo e conheço seu pensamento. Um golpe significará guerra civil e esta é a advertência do general Canrobert e tem tôda a razão. O golpe pretendido pelos políticos que agitam a questão, é sòmente um: afastar o povo das urnas. Não tenho medo de caretas e estou procurando despertar no povo a confiança no regime e a certeza de melhores dias.

Em seguida, o sr. Ademar de Barros teceu longas considerações em tôrno da mudança da Capital do País, para o Planalto Central, explicando: "Porque no Rio de Janeiro ninguém trabalha". Referiu-se depois a uma reforma de base, anunciando que, de 1 até 30 de setembro fará publicar os projetos que, se eleito, encaminhará ao Congresso, reformando a cúpula administrativa, desde o Executivo e o Legislativo até o Judiciário. Anunciou então, a extinção dos Ministérios do Trabalho e Agricultura, que seriam substituídos pelos Ministérios da Produção e Integração da Justiça e do Trabalho, num Ministério próprio.

Sôbre o problema dos nordestinos, demorou-se na apreciação do assunto, referindo-se às necessidades do desenvolvimento da produção de energia elétrica, exploração dos minérios e desenvolvimento doutras obras nesta região, oferecendo trabalho e propiciando a fixação do homem ao solo.

Quando um jornalista lhe perguntou a respeito dos processos contra a sua pessoa, o candidato do PSP sorriu e, esfregando as mãos, disse:

— "Vou mostrar que são a maior chantagem eleitoral já ocorrida no Brasil o caso dos "Chevrolets", da "urna Marajoara" e das "vitaminas".

GANHE UM AUTOMOVEL OUÇA A RADIO NACIONAL TODOS OS SABADOS AS 20,35 E CONCORRA AO "BILHETE DO POBRE"

TOSSE - GRIPE - BRONQUITE - RESFRIADO

RHUM CREOSOTADO

A VIDA DOS PULMÕES

REPRESENTANTE EXCLUSIVO NO DISTRITO FEDERAL — Distribuidora Química ERAL Ltda. — Rua Juan Pablo Duarte, 36-B — Loja

Diario Carioca

Diretor Presidente: Horácio de Carvalho Júnior
Diretor Redator-Chefe: Danton Jobim

Fundado em 17 de julho de 1928

RIO DE JANEIRO, 13 DE AGOSTO DE 1955

A nossa opinião

O apoio dos comunistas

Luís Carlos Prestes terá suas razões para apontar ao Partido Comunista do Brasil o apoio à chapa composta dos srs. Juscelino Kubitschek e Jango Goulart. Não acreditamos que tenha o líder vermelho se emocionado com a campanha legalista de resistência democrática encabeçada pelo chefe do PSD, nem se terá mostrado sensível à atuação do ex-Ministro do Trabalho em favor de uma melhoria das condições de vida do operariado brasileiro. Prestes não é homem sensível a isso, mas tão sòmente aos objetivos do seu partido, a cujos interêsses pode parecer neste momento que a resistência aos generais golpistas, feita na base de uma campanha de unificação popular, venha a criar condições para a eventual legalização das suas atividades.

Pareça o que pareça ao chefe comunista, o certo é que a campanha do sr. Juscelino Kubitschek e do sr. Jango Goulart exprime tão sòmente compromissos com a ordem democrática e com um programa de reivindicações, inspirado na harmonia das classes e no progresso do país. Nem o sr. Juscelino nem o sr. Jango assumiram nem assumirão qualquer compromisso com os inimigos das instituições, muito menos entraram em cambalachos financeiros ou de qualquer outra natureza com essa gente.

Não se pode esperar que de dois candidatos à Presidência e Vice-Presidência da República surjam, a essa altura, declarações de recusa de votos de cidadãos brasileiros, cem seus títulos eleitorais perfeitamente em ordem, assegurada a êles a ampla liberdade de manifestar suas opiniões e suas preferências. O general Juarez Távora deu, aliás, o exemplo, quando, tempos atrás, interrogado sôbre se aceitaria os votos dos comunistas, respondeu que sim, acentuando que não pedia atestado de ideologia aos seus adeptos. Não assumia compromisso com o Partido Comunista, mas considerava mesmo altamente promissor que filiados a essa ideologia dessem um passo para a sua redenção votando nele para a Presidência da República.

O apoio dos comunistas à chapa Juscelino-Jango dará pretexto a que os especuladores do golpe, que exploram sistemàticamente a aproximação do maior partido conservador do país com as agremiações trabalhistas como suposto fator de perturbação da ordem social, não perderão a oportunidade para apontar o ex-Governador de Minas, católico e democrata, como aliado à conspiração moscovita. Com isso se tentará agitar as Fôrças Armadas, às quais se procurará fazer acreditar na balela de que o sr. Juscelino Kubitschek, para vencer as eleições, se pôs a serviço de Luís Carlos Prestes e do marechal Bulganin.

A exploração, de tão ridícula, não merecerá contradita. O sr. Juscelino Kubitschek não é um estranho, tem uma longa vida política, um passado vasculhado por amigos e inimigos, como garantia ao eleitorado católico, conservador e liberal de que, com êle, estará salvo o regime e defendida a soberania do país. Se hoje o chamam de democrata, amanhã os comunistas voltarão a chamá-lo de reacionário e vendido. Nem uma coisa nem outra tem qualquer importância

"Já vão tarde"...

OS ademaristas vinham fatando em arma secreta, verdadeira "bomba" que haviam preparado para melhorar a posição do seu candidato à sucessão presidencial. Afinal, abriu-se a montanha e apareceu o ratinho, ou melhor, o Coelho. O seu plano sensacional se limitava, como todos sabem, agora, a uma tentativa de cisão no PTB. E o que conseguiram foi apenas Danton para Vice, com apoio de Segadas Viana e um tal Léo Pires, que se diz porta-voz do Ministro do Trabalho. Por sinal que êsse Léo anda às voltas com o famigerado Fundo Sindical.

Convenhamos que êsse "reforço" não modificou o panorama eleitoral. Danton e Segadas não levarão muitos votos para o sr. Ademar de Barros. Sua atitude teve, naturalmente, péssima repercussão no seio do petebismo. O operariado nada lhes deve. Com os Ministros do Trabalho não atenderam às reivindicações mais legítimas das classes operárias. Passaram pela Pasta sem realizarem qualquer obra administrativa ou social. Não se conhece mesmo um só ato que tenham praticado em benefício da coletividade. Suas gestões foram as mais estéreis já verificadas naquele Ministério.

Portanto, não poderão ser úteis à causa do PSP. Certo líder petebista, comentando a deserção, disse apenas isto: "Já vão tarde"...

A conduta do presidente

O Presidente da República errou quando pretendeu interferir na sucessão. A história demonstra que nenhum Chefe de Estado no Brasil conseguiu fazer o seu sucessor. O sr. Washington Luís elegeu o sr. Júlio Prestes, mas não se verificou a sua posse no Govêrno. O sr. Café Filho, evidentemente, não poderia constituir exceção à regra. A lição, porém, deve ter servido ao presidente, que se vem mantendo equidistante da luta eleitoral. Vejamos se continuará assim até o 3 de outubro...

Mas, se o primeiro magistrado da nação não tem o direito de se imiscuir no pleito sucessório, tomando partido em favor de um candidato, isso não significa que deva omitir-se ou demitir-se em relação ao problema da defesa das instituições. Cabe-lhe o dever de cumprir o juramento que fez ao assumir o alto cargo. Êsse compromisso solene exige vigilância, diligência, energia e firmeza. Não pode o presidente lavar as mãos na bacia de Pilatos no momento em que estiver em jogo a segurança do regime. Não há, então, como apelar para a idéia de renúncia. A sua obrigação moral e legal é enfrentar corajosamente a situação, salvaguardando o patrimônio institucional confiado à guarda do civismo e do senso de honra do Chefe do Govêrno.

Aí está a posição que deve assumir na atualidade o sr. Café Filho, E, conduzindo-se dentro de tais limites, êle terá o apoio do povo e de tôdas as fôrças vivas da nacionalidade. Nada de comodismos ou tibiezas, estimulando os golpistas e aventureiros de todos os matizes. Coragem e serenidade, dentro da lei e da ética política, que o Brasil inteiro oferecerá ao Presidente a fôrça necessária para governar até o dia 31 de janeiro de 1956.

Boulanger, artigo da semana

DOMINGO último, publicamos nesta coluna um despretensioso tópico sôbre o pobre general Boulanger, mostrando como simples aparte no Parlamento furou o balão cheio de gás do velho militar desgarrado na política. O assunto, porém, tomou conta dos jornais, de modo que tivemos quase uma semana dedicada ao "boulangismo" em nosso país. Contaram a vida exemplar do homem quando era apenas soldado. Depois mostraram o ridículo de suas atitudes políticas, querendo dar golpes de Estado no estilo bonapartista. Em seguida, seu drama amoroso, fugindo aos compromissos com a revolução para encontrar na Bélgica sua amante formosa. E, por fim, o suicídio sôbre o túmulo da mulher que fôra a razão de ser de sua existência. Assim, tivemos o general em quatro dimensões, caindo na comédia para mais tarde redimir-se pela dramaticidade do destecho que deu à sua vida desvairada.

Boulanger foi, portanto, o artigo dos últimos dias. Mas já vai passando de moda. Com a morte das idéias golpistas, os episódios em que se envolveu o infortunado general francês perderam oportunidade e interêsse. E com o tema do boulangismo também desapareceram as últimas dúvidas e incertezas a respeito das eleições. Agora vamos para reta de chegada no páreo da sucessão.

SEGRÊDO CONJUGAL E A POLÍCIA

MAURICIO DE MEDEIROS

CLEMENTINO FRAGA, ao receber-me na Academia Brasileira, pronunciou um discurso apreciadíssimo pela assistência, por sua verve em estilo encantador, dentro da pureza de linguagem de tudo quanto escreve.

Se para a assistência foi um encanto, para mim foi envaidecedor, pois Fraga se deu ao trabalho de ler grande parte do que tenho publicado e extrair conceitos, que lhe pareceram dignos de realce. Mas na relação de minhas obras figura o título de um livro em que colaborei: "Segrêdo Conjugal", com a menção de que se trata de uma novela. Sendo o único trabalho de ficção constante dessa relação, era natural que Fraga tivesse querido conhecê-lo. Pediu-mo para ler e eu tive de confessar não ter dêsse livro nem um exemplar!

Sôbre o fato Fraga se refere em seu discurso com espírito dizendo:

"E' uma novela clandestina, porque nem o autor possui um exemplar... O tema melindroso é de si mesmo inconcebível, não sendo fácil o segrêdo de dois em companhia: — é muito difícil a uma mulher manter segrêdo, senão nos casos do seu interêsse pessoalíssimo. Mas de segrêdo conjugal temos um exemplo perfeito em vossa novela. — ninguém dêle sabe... Desconfio que terminou o enredo por suplício suicídio, sem carta à família e despedida à família"

A história dessa novela é interessante e a do sumiço do livro chega a ser anedótica...

Há muitos anos, Medeiros e Albuquerque lera que a severa Universidade de Oxford tinha, pela primeira vez, editado um livro de literatura. Era uma coletânea de contos de vários afamados autores ingleses sôbre o mesmo tema. Na verdade havia um fundo didático nessa experiência pois servia para mostrar aos estudantes da língua como o mesmo tema de redação pode, em uma obra de ficção, ser tratado diferentemente em vários estilos e várias interpretações, conforme o autor.

Com aquele seu permanente entusiasmo pelas novidades, Medeiros têz bater à máquina vários exemplares do tema e levou-os para a Academia, com a idéia de propô-lo aos seus confrades.

O tema era o seguinte: "Um rapaz e uma rapariga, atraídos por um anuncio de jornal em que um dêles pedia para manter anônimamente correspondência, trocam epístolas durante algum tempo, sempre sob anonimato. Posteriormente vêm a se conhecer e a se casar, ignorando a circunstância de serem os antigos confidentes daquela velha correspondência postal. Circunstâncias inesperadas fazem com que descubram a verdade. Qual a reação?".

Por acaso eu me encontrava na Academia nesse dia e Medeiros me perguntou se eu também queria escrever.

— 'Claro' — respondí-lhe.

Dentro de poucos dias eu lhe mandava os meus originais. Tão depressa os leu, Medeiros, com aquela lealdade bondosa que o caracterizava me telefonava para dizer-me que achara excelente o meu conto, melhor mesmo que o seu...

Reunidos todos os originais, convenci meu amigo Calvino Filho, editor, reuni-los em um livro a que, para atrair leitores, foi dado o malicioso título de "Segrêdo Conjugal".

Se bem me lembro havia a colaboração de Afonso Celso, Afrânio Peixoto, Augusto de Lima, Fernando Rodrigues, Medeiros e Albuquerque com duas versões e de mim. Calvino Filho pagou a cada colaborador os direitos autorais e lançou o livro.

Pouco tempo, depois, porém, a campanha policial contra publicações comunistas tomava o aspecto feroz — de apreensão de qualquer livro editado por quem fôsse suspeito à Polícia.

Calvino Filho editara meu livro **Russia**, que só tinha de assustadora a capa... Mas a polícia varejou-lhe a casa comercial e carregou todo o seu estoque, sem indagar do conteúdo dos livros apreendidos. Lá se foi quase tôda a edição do "Segrêdo Conjugal" que acabara de ser lançada.

Em verdade devem ter sido vendidas algumas centenas de exemplares. Mas os poucos que eu tinha distribuí a amigos e o último, que me restava, emprestei-o a um amigo que o perdeu...

E aí está por que êsse inocente 'Segrêdo Conjugal" ficou tão secreto!...

De seus autores só restam vivos dois: Fernando Rodrigues, que abandonou as letras, e eu. Creio que nem Fernando Rodrigues possui mais qualquer exemplar das novelas...

Um caso de Polícia...

Ciência ao alcance de todos

ANTA OU TAPIR

A BRASIL é um país que, se não chega ao exotismo apresentado pela fauna australiana, possui, entretanto, animais bem característicos.

A floresta amazônica oferece espécimes variados e bem interessantes de animais que onde quer que apresentados trazem como rótulo a nossa selva, o nosso país. Entre êles, bem típico, fazendo parte de nossas lendas indígenas está o tapir ou anta (*Tapirus terrestris*).

Seu aspecto estranho lembra muito de seus antepassados não evoluídos do período Oligocênico.

Inicialmente tiveram sua origem no hemisfério Boreal, atualmente porém são encontrados na Malásia e na América do Sul.

Entretanto o tapir americano se diferencia bastante de seu parente da Malásia.

E' um animal deveras interessante. Seu corpo coberto de grossa pele quase invulnerável está adaptado perfeitamente para enfrentar os obstáculos do subosque em suas correrias desenfreadas, pois tal animal tem o hábito de correr desabaladamente.

Possui uma curta tromba e dois molares do tipo mais rudimentar. Em conjunto, a cabeça e o corpo têm a conformação de uma cunha, lembrando um torpedo que com extrema rapidez atravessa a espessura da mata.

E' um animal solitário deixando-se ficar por longas horas semi-emerso n'água dormitando com os olhos entreabertos.

Quando os mosquitos tornam-se incômodos demais, submerge na água lodacenta deixando apenas o topo da cabeça aparecer, e assim fica outro longo período, fugindo à sanha dos carrapatos, e dos mosquitos, e demonstra nesta placidez grande satisfação.

Tudo indica que o animal vai permanecer assim, ainda algum tempo, mais eis que de repente, sem causa aparente, emerge da água, alcança a terra e frementa corre daqui para ali, indeciso, inspecionando o ambiente.

Dá a impressão que êle pressente algum perigo e procura localizá-lo. Solta um agudo e sua pata traseira se contrai nervosa. Então sem ter ainda uma pista definida começa a se movimentar lentamente a princípio, ainda observando a sua volta, para ir num crescendo movendo a cabeça, até a correria não respeitando empecilhos, jogando-se contra a vegetação numa carreira desabalada.

SENDO um animal de hábitos sedentários quase nunca o encontramos em manadas. Apenas a fêmea com seu filhote listado são sempre encontrados juntos.

Porque tais animais ao nascer são completamente diferentes dos adultos apresentando uma pele tôda listada. Com a idade as listas desaparecem tomando todo êle a côr castanho acinzentado.

E' um animal de envergadura apreciável muito embora não alcance as dimensões de um rinoceronte ou hipopótamo. Alcança geralmente 2 metros por um metro de altura.

As patas dianteiras possuem quatro dedos ao passo que as patas traseiras apenas dois.

Todo êle apresenta o aspecto de fôrça bruta de animal de nenhuma inteligência, porém de grande poder físico.

Apesar de ser um animal silvícola, para caçá-lo é necessário que se use a carôa pois quando perseguido o tapir procura invariàvelmente a água como refúgio.

NO livro "Nas selvas do Brasil" do coronel Rasalnet, podemos lêr a discrição pormenorizada de uma caçada de anta realizada em nossa selva. Segundo este caçador, a anta é tão numerosa em certos rincões da selva brasileira, que existe até um rio com o nome de "Rio das Antas" pela grande quantidade desses animais que ali se deixam ficar submersos.

Ainda descreve tôda a grande fôrça de que é dotada a anta, mórmente quando perseguida, podendo virar uma canoa de relativo tamanho, com pessoas e carga.

O Tapir ou Anta representa um arcaísmo em matéria de evolução. Dêste tipo ungulado é que provém o equino de nossos dias, e para tanto, sofreu uma série de evoluções. O tapir, não; conserva ainda hoje todos os característicos de seus avoengos.

Todo seu aspecto lembra os animais da pré-história, animais que nos dão a sensação de mal formados, de ferocidade, de ignorância.

Enfim por todos estes característicos estranhos, é o Tapir um animal capaz de despertar a curiosidade dos visitantes dos parques e zoos, como também de, por si só levar a outros países um pouco de nossa fauna característica e um pouco de nossas lendas indígenas, onde êle representa papel de destaque,

EFEMERIDES

13 DE AGÔSTO

1774 — Nasce, na Colônia do Sacramento, Hipólito José da Costa.

1811 — Nasce, em Niterói, Domingos José Gonçalves de Magalhães, depois Visconde de Araguaia.

1927 — Morre, no Rio de Janeiro, José Capistrano de Abreu, grande historiador, incontestàvelmente "a inteligência mais aguda e pronta que as letras brasileiras já tiveram a seu serviço no domínio da História".

A OPINIÃO DO LEITOR

O Brasil precisa do modêlo eleitoral americano

DO sr. Mario Pinto Serva: "Todos os povos ibéricos e latinos são mais ou menos inexperientes no exercício da democracia liberal. Não queremos nenhum totalitarismo. Êste suprime o caráter e o raciocínio do indivíduo e torna o povo como que manada de gado levado cegamente seja em que direção for.

Mas nossa mentalidade se entusiasma fàcilmente por qualquer novidade, e não esperamos a contraprova dos fatos e dos resultados, a única coisa que em definitivo qualifica as doutrinas e as teorias. Estas podem ser as mais belas possíveis, mas no resultado podem ser um desastre completo.

No Brasil de 1822 a 1889 passamos sob a tutela dos monarcas, e êstes com o poder pessoal conferiam a preponderância a êste ou àquele partido que bem lhes agradasse. E sob a República até 1930 tivemos apenas um Partido, o Partido Republicano, um em cada Estado. Só e mais nada. A Revolução de 1930 que veio para realizar o voto secreto, caiu nas mãos de um caudilho, que à fôr apenas e exclusivamente um assalto ao Catete e nada mais.

Dêsses primórdios resulta claramente a nossa inexperiência em matéria política. Nem sequer tentamos que de fato as duas grandes democracias do mundo inteiro são a inglêsa e a norte-americana que podem servir de exemplo.

Mas em conjunto, diante de todos os fates que se estão desenrolando e nos levando a uma crise de superexcitação, não atinamos até agora com a sausa real de nossa crise política.

No entanto, um grande estadista e escritor inglês insuspeito, Ramsay MacDonald, no livro "Socialismo" observa o seguinte:

"O sistema da representação proporcional aumenta consideràvelmente os gastos eleitorais, ofere oportunidades abundantes para as maquinações clandestinas, faz as maiorias e os govêrnos dependentes antes de individualidades dispersas do Parlamento, e leva a êste um grande número de homens que não representam opiniões nem levam mandato algum, porque são eleitos por grupos muito diminutos, como, por exemplo, até sociedades de temperança, mas que terão de votar em tôdas as questões que se suscitem no Parlamento"

E eis porque a Inglaterra e os Estados Unidos nunca quiseram em absoluto adotar a representação proporcional, não obstante suas aparentes belezas. Ela suprime a democracia e com os partido- cogumelos forma a cogumelocracia.

E foi assim que a representação proporcional na República de Weimar fêz que os alemães nem sequer soubessem em quem votavam, e tinham apenas que escolher entre cédulas de partidos, cujos nomes ignoravam. E tal foi a confusão e o caos na República de Weimar, em consequência da representação proporcional, que os alemães, em seu desespêro, optaram pelo partido de Hitler. Na Itália se deu a mesma coisa depois da Primeira Grande Guerra, e havia tantos Partidos no Parlamento, com uma tal desordem e anarquia que também os italianos, desesperados, optaram pela ditadura do fascismo, que os levou cegamente à Segunda Grande Guerra sem de nada saberem porque só Mussolini e que entendia os segredos da política, e todos os cidadãos não tinham senão obedecer e calar.

Eis o que está acontecendo no Brasil. Com a representação proporcional não temos democracia mas a cogumelocracia. Adoramos inconscientemente a representação proporcional, deixando de seguir o sistema eleitoral dos ingleses e norte-americanos.

Significativamente, na Inglaterra e Estados Unidos, ninguém pensa em revolução e todos se conformam com o regime eleitoral vigente que se não é perfeito, porque nada humano é perfeito contudo na relatividade dos fatos satisfaz perfeitamente ingleses e norte-americanos. Aliás, são as duas democracias liberais que funcionam podendo servir de exemplos para o mundo inteiro. E ambas elas em absoluto não admitem a representação proporcional nem experimentalmente.

Estamos no Brasil com o mesmo caos da República de Weimar, da Itália depois da Primeira Grande Guerra. E nem sequer sabemos diagnosticar o mal. A anarquia atual do Brasil é o resultado da representação proporcional que suprimiu a democracia liberal e a substituiu pela cogumelocracia. E o pior é que em nosso entusiasmo ingênuo por essa novidade fomos até cometer o disate de consagrar essa cogumelocracia ou representação proporcional na mesma Constituição Federal vigente.

Portanto, só há um remédio para nossa atual situação política, e é adotarmos o sistema eleitoral das duas democracias que podem servir de exemplo, de tipo majoritário com a divisão dos Estados em Distritos, que permitam a eleição dos homens de maior mérito em cada um. Porque como está, não existe no Brasil a democracia liberal mas sim o Govêrno por grupelhos políticos. Só o dinheiro ganha as eleições. Qualquer pessoa, com grande fortuna particular, funda um Partido e se torna uma ameaça para o país inteiro. E' a democracia liberal legítima é e não pode deixar de ser com a divisão em Distritos e a escolha pessoal dos homens que mais confiança inspiram, o optar o eleitorado por grandes nomes que se recomendam à confiança pública.

Estamos no Brasil atual no mesmo caos da representação proporcional que levou a Alemanha ao nazismo e a Itália ao fascismo. Temos que voltar ao sistema eleitoral por Distritos"

Aplicações dos isótopos rádioativos

André Clot

GENEBRA — Os isótopos radioativos transformarão um dia o homem e as plantas, e êles desempenharão nos anos vindouros um papel cada vez maior em um número considerável de domínios. Tudo o que se sabia a respeito, foi confirmado na Conferência Atômica: a fissão do átomo não somente está destinada a ser uma fonte de energia praticamente inesgotável, como os corpos obtidos nos reatores — os isótopos — abrirão à biologia e à medicina, como à metalurgia e às numeráveis indústriais, horizontes até agora insuspeitados.

Em medicina, é o tratamento do câncer que é objeto de trabalhos mais numerosos e mais adiantados. No momento, êles são simplesmente prometedores, como o são também os tratamentos que se experimenta há vários anos sôbre o câncer, pelos antibióticos. Os resultados obtidos são, em certos casos, positivos, pois que algumas curas parecem definitivas. Mas, nêsse domínio, as recaídas podem sobrevir em um tempo mais ou menos longo, e somente dentro de muitos anos é que se poderá afirmar com certeza que os tumores do cérebro, do seio, do reto, que parecem ter desaparecido, estão definitivamente curados.

Devêmo-nos abster de tôdas conclusões muito otimistas. Está-se no caminho da cura do câncer mas longe ainda do fim do caminho. A sessão de ontem da Conferência atômica de Genebra o mostrou uma vez mais.

Em Biologia e Botânica, pelo contrário, tôdas as esperanças são agora permitidas. É possível, em escala experimental, acelerar ou retardar à vontade o crescimento das plantas, ou modificar sua estrutura hereditária. Chegou-se a aumentar o teor em açúcar das fôlhas de beterraba, a aumentar a eficácia dos adubos, a fazer amadurecer em um tempo mais curto o trigo. A destruição dos insetos e dos parasitas de tôda espécie, foi grandemente facilitada pelos isótopos. O estudo das plantas é infinitamente mais fácil utilizando-os, com tôdas as consequências que se pode supor, para a agricultura.

A escassez alimentar que ameaça o mundo em um certo número de anos, em razão do aumento da população e do empobrecimento dos solos, poderá, graças aos isótopos, ser sem dúvida alguma detida, sem que o valor nutritivo dos alimentos ou sua qualidade seja modificada. A humanidade poderá abandonar todo cuidado por sua alimentação futura. Estamos, ademais, no começo das aplicações dos isótopos no domínio agrícola, e estudos intensivos são prosseguidos a êsse respeito em numerosos países, particularmente na União Soviética e nos Estados Unidos.

O domínio das aplicações dos rádio-isótopos é infinito. Servem desde agora para destruir as bactérias nos alimentos e bebidas, ativar as reações químicas, aumentar a resistência dos materiais, medir a corrosão das superfícies metálicas. Acompanhar os líquidos nos tubos, etc. Êles podem ser utilizados no estudo de um grande número de problemas químicos e bioquímicos, e seu campo de aplicação é praticamente ilimitado. Podem ser esperadas numerosas descobertas que ampliarão, ao mesmo tempo que o progresso, a ciência. (AFP).

As pesquisas contribuem para a economia

L. PAUL

WASHINGTON — As despesas com pesquisas e melhoramentos feitas de 1928 a 1953, contribuíram para a produção total dos Estados Unidos em 1953, com pelo menos 43 milhões de dólares, segundo estudos feitos pelo diretor de uma das agências do Govêrno daquele país, a Fundação de Ciência Nacional.

Embora as despesas com pesquisas feitas naquele período chegasse a perto de 30 milhões ded dólares, uma média de cêrca de 1 milhão e 200 mil por ano, o lucro registrado em 1953 foi de 36 dólares para cada dólar gasto. Se as despesas de 1953, de 3 bilhões e 800 milhões, forem comparadas com o lucro de 43 milhões daquele ano, a média de lucro é de 11 para 1.

Este número representa um elevado lucro comparado com outras espécies de investimento. Grande parte da verba ou da produção nacional deveria talvez ser investida em pesquisas e melhoramentos.

Para se ter uma perspectiva exata dos gastos com pesquisas e melhoramentos, compare-se a produção nacional total, que em 1953 foi de 366 bilhões de dólares. Dêsse total, 317 bilhões foram gastos em serviços e produtos de consumo, 44 bilhões representam o capital gasto em novas fábricas e equipamentos e 3 bilhões e 800 milhões em pesquisas e melhoramentos, ou seja 1 por cento da despesa total.

O capital gaste com novas fábricas e equipamento é aproximadamente doze vêzes maior do que a despesa com pesquisas.

Há uma diferença de tempo de 10 a 5 anos entre as pesquisas e seus efeitos: a construção de fábricas, produção e distribuição de novos produtos. Assim os efeitos econômicos dos 17 bilhões de dólares gastos em pesquisas, desde 1949 ainda não foram sentidos. Há boas razões para acreditar que os próximos 5 ou 10 anos, serão bastante produtivos, em novos produtos e indústrias.

Tendo em vista que a percentagem da produção nacional destinada a pesquisas e desenvolvimentos, aumentou onze vêzes mais — de 0,1 em 1920 para 1,1 por cento em 1954 — acredita-se que continuará a crescer.

Êsse aumento significa que a atividade de pesquisas e desenvolvimento está crescendo mais do que a produção nacional, a qual tem aumentado anualmente numa média de 3 por cento. Com a deflação monetária, o aumento da pesquisa e melhoramentos foi de 6 a 8 por cento nos últimos 30 anos. E' provável que, para manter um aumento anual econômico de 3 por cento, seja necessário um aumento de pesquisa bem mais alto.

Os 3 por cento de aumento na economia nacional é consequência de um aumento da população de 1,3 por cento (1910-1953) e de um aumento da produtividade anual de 2,1 por cento (1910-1953). Êstes dois fatores de crescimento somam os 3,4 por cento anuais.

Entretanto o crescimento econômico é apenas de 3 por cento por ano porque: 1) a mão-de-obra não cresce tão depressa quanto a população; e 2) houve uma redução no número de horas de trabalho semanais, e consequentemente de trabalho anual.

Grande parte dêste aumento é devido ao aumento da "produtividade" isto é o aumento da produção de um trabalhador num determinado espaço de tempo. Geralmente é medido em dólares por hora. Dêsses 2 por cento de aumento anual de produtividade, a maior parte é devido a contribuição de pesquisas e desenvolvimento.

Pesquisas e melhoramentos estão intimamente ligados a muitos fatores de produtividade, mas principalmente à eficiência do equipamento de processos e métodos, e dos produtos. Dos 2,1 por cento de aumento anual de produtividade, pelo menos 0,5 por cento, e talvez 1 por cento, pode ser atribuído à pesquisa.

Calcula-se que, se não houvesse gastos em pesquisas desde 1928, o prejuízo total na produção nacional seria de cêrca de 400 bilhões de dólares de 1928 a 1953; a produção total em 1953 seria de 320 bilhões, em vez de 366 bilhões de dólares. Calcula-se ainda que os novos produtos aumentaram de 15 a 30 bilhões para a produção nacional total 1953, e que outros 15 a 30 bilhões foram contribuição das pesquisas e desenvolvimento através de uma baixa de custo de produção.

Se a diminuição do custo de produção resultasse numa baixa do preço de venda, pareceria a princípio que a consequência seria uma redução no valor total do produto e da produção nacional. Entretanto, uma maneira de encarar a baixa de custo de produção de um ponto de vista econômico, seria o de uma maior liberdade de trabalho para outros fins. Mas a economia principal que resulta de uma baixa no custo de produção é geralmente uma redução no custo de trabalho

Do ponto de vista do trabalho isso poderia parecer prejudicial, reduzindo seu custo de 15 para 30 bilhões de dólares. Entretanto isso ilustra o efeito complementar da pesquisa, diminuindo o custo de produção por equipamentos, processos e métodos mais adiantados, e por outro lado desenvolvendo novos produtos que ocuparão o trabalho que restar.

A pesquisa é uma atividade que cria novos produtos, novas indústrias, novos empregos e dá uma importante contribuição para a produtividade e renda nacional. Os 17 bilhões de dólares gastos em pesquisas e melhoramentos durante o período de 1950 a 1954 são quase a metade do total gasto em pesquisas e melhoramentos, em tôda a história dos Estados Unidos. Essa despesa está destinada a ter um grande efeito econômico nos próximos cinco a dez anos.

Um dos efeitos complementares importantes das pesquisas e melhoramentos é a criação de novos produtos e a redução do trabalho para a produção de produtos antigos.

S. A. DIÁRIO CARIOCA

Administração e Redação
AVENIDA RIO BRANCO N. 25
Sede Própria

SUCURSAL EM SAO PAULO:
AV. IPIRANGA, 879 — 13.º ANDAR — SALAS 131 e 132
Telefones: 35-5369 e 36-4564

SUCURSAL EM BELO HORIZONTE
AV. AFONSO PENA, 774 — 3.º ANDAR — SALA 308

TELEFONES

Diretor-Geral	43-6465
Diretor Redator-Chefe	43-5574
Gerente	43-3930
Gerência	23-4643
Chefe da Redação	43-5574
Secretaria	43-5539
Política	23-1437
Economia e Finanças	23-3239
Reportagens	23-4472
Polícia	23-5082
Esportes e Suplementos	23-3239
Departamento Promoção e Vendas	23-3662
Depto. Gráfico	43-5609
Depto. de Publicidade	23-3763
Depto. de Publicidad	43-6357

ASSINATURAS
VENDA AVULSA

	Cr$
Número do dia	1,50
Anual	200,00
Semestral	120,00

BRASIL E PAISES DA CONVENÇÃO POSTAL

OUTROS PAISES

	Cr$
Anual	350,00
Semestral	200,00

RECLAMAÇÕES

Qualquer irregularidade de falta de jornais nas bancas ou entrega do DIARIO CARIOCA aos nossos assinantes deverá ser reclamada ao "Departamento de Promoção e Vendas" por carta ou pelo telefone 23-3662

VIAJANTES

Percorrem o interior dos Estados os nossos inspetores RUALDO PERROTA e GENARO MANSUR.

O DIA ASTROLÓGICO

Hoje, 13 — Bom para consultar médico, advogado ou dentista, para pedir favores e fazer experiências científicas.

..ACONTECERA' HOJE AO LEITOR:

Seguem-se as possibilidades felizes ou não de hoje, com horas e números promissores, para os leitores nascidos em qualquer dia, mês e ano, nos períodos abaixo:

ENTRE 22 DE DEZEMBRO E 21 DE JANEIRO:
Benefícios do outro sexo e disposição agradável. 12, 14 e 16; 21, 23 e 24 (horas e números).

ENTRE 21 DE JANEIRO E 16 DE FEVEREIRO:
Ostentação e soberbia, com contrariedades pela manhã. 3, 13 e 22; 30, 13 e 40 (horas e números).

ENTRE 19 DE FEVEREIRO E 20 DE MARÇO:
Transformações nos projetos, encontros felizes e possibilidades de sucesso social. 10, 11 e 12; 19, 20 e 21 (horas e números).

ENTRE 21 DE MARÇO E 20 DE ABRIL:
Atividade e ações benéficas nos negócios. 4, 5 e 6; 12, 14 e 18 (horas e números).

ENTRE 22 DE MAIO E 21 DE JUNHO:
Cansaço, desilusão e preocupação com o outro sexo. 19, 20 e 21; 28, 29 e 30 (horas e números).

ENTRE 22 DE JUNHO E 21 DE JULHO:
Disposição para organizar, pela manhã; a tarde será precária com dores de cabeça. 9, 10 e 11; 18, 19 e 20 (horas e números).

ENTRE 22 DE JULHO E 22 DE AGÔSTO:
Obséquios de pessoas amigas. 16, 17 e 18; 16, 71 e 81 (horas e números).

ENTRE 23 DE AGÔSTO E 22 DE SETEMBRO:
O dia não é de bons auspícios. E' preciso meditação. 4, 9 e 5; 31, 41 e 51 (horas e números).

ENTRE 23 DE SETEMBRO E 21 DE OUTUBRO:
Espírito contraditório, incompreensão e aturdimento. 10, 15 e 17; 24, 26 e 37 (horas e números).

ENTRE 22 DE OUTUBRO E 20 DE NOVEMBRO:
Desastres sentimentais e apreensões. 9, 17 e 44; 53, 54 e 64 (horas e números).

ENTRE 21 DE NOVEMBRO E 21 DE DEZEMBRO:
Lutas interiores, natureza impulsiva. A tarde e a noite serão agradáveis. 16, 221 e 22; 83, 93 e 94 (horas e números).

A irrigação na bacia do baixo Indus-Paquistão

A barragem "Sukkur" mudou a face da bacia do rio — Benefícios à produção agrícola — O abrandamento das águas pela "Ghulam Mohammad" — Transformação das terras sêcas e áridas

Há cem anos atrás a agricultura na bacia do Rio Indus, no Paquistão Ocidental dependia quase que exclusivamente das monções, ou estação chuvosa. Hoje é a irrigação. As incertezas da estação chuvosa e consequentes perigos à produção agrícola foram pràticamente eliminadas com a irrigação. O gênio criativo do homem foi empregado com sucesso nesta região para enfrentar os perigos decorrentes das sêcas.

A bacia do baixo Rio Indus, dantes um vasto deserto causticante, desabitado, transformou-se numa terra de campos verdes e da abundância. Tudo isto pelo milagre da irrigação. Levou alguns anos, muita mão-de-obra, paciência e grandes esforços a fim de conseguir tal resultado.

NO TEMPO DOS FARAOS

A irrigação não é nenhuma idéia nova. Foi empregada no Egito no tempo dos Faraós, pelos Arianos na Índia e pelos Mouros na Espanha, mas com o desenvolvimento da ciência a irrigação se tornou uma ciência com muitas ramificações, e tem sido bem empregada no progresso e desenvolvimento da bacia do baixo Indús. Esta bacia se espalha por uma boa parte do Paquistão Ocidental, numa área de mais de 48.000 milhas quadradas, com uma população de aproximadamente 5 milhões. A área irrigada é de 64 milhões de acres, sendo que quase todo o terreno cultivável se acha irrigado.

A barragem "Sukkur" vem em primeiro lugar. Êste é o projeto que mudou a face da bacia do baixo Indús. Esta maravilha de engenharia é testemunha da capacidade e perseverança do homem. Tem 65 pilares, uma milha de comprimento e levou dez anos para terminar. Aprovado o projeto em 1923, o sistema de canais da barragem acha-se funcionando desde 1932, alimentando 5,5 milhões de acres de terra com as águas do rio Indús. A descarga de água por todos os seus canais é de 46,617 pés cúbicos por minuto, cujos canais, velhos e novos, se estendem por 47.800 milhas.

PRODUÇÃO AGRICOLA

Em têrmos de produção agrícola, os benefícios da barragem de "Sukkur" têm sido bem grandes. A produção de trigo aumentou por 1,13 milhões de toneladas; o arroz teve um acréscimo de 447,000 toneladas, o algodão registrou um aumento de 96,000 toneladas, além dos sensíveis acréscimos em outros produtos.

A barragem do "Sukkur" já rendeu muito mais do que o custo total de sua construção e continuará sendo a fonte das riquezas produzidas pelas terras servidas pela mesma.

Da barragem "Sukkur" passemos ao seu grande sucessor, a barragem "Ghulam Muhammad", que foi completada êste ano e inaugurada em 15 de março último. Não se trata de uma barragem apenas e sim à determinação do homem — é um monumento. Esta barragem amansou o rio Indús, e as suas águas turbulentas não mais ameaçam as terras e os habitantes que as margeam. Ditas águas agora correm suavemente pelos canais de irrigação dando vida às terras até aqui sêcas e mortas. Esta barragem tem 3.000 pés de comprimento e 44 pilares com comportas que represam as águas. Esta barragem é hoje um sonho que se realizou em concreto e aço. Irá irrigar 2,75 milhões de acres de terras para cultivo — na maioria pertencentes ao Govêrno e que será distribuída entre pequenos agricultores. Até 1960 a paisagem sob o comando desta barragem se transformará completamente. A terra sêca, que vêm gritando por água durante anos, produzirá riquezas incalculáveis em safras futuras.

NOVOS PROJETOS

E a luta não terminará aqui. Há outros projetos em andamento. Será construída nova barragem em Guddu, umas 90 milhas acima da atual barragem de "Sukkur", que irá irrigar uns 2 milhões de acres de terras ao Norte. Será construída nos próximos 4 anos.

Projeta-se, ainda, mais duas barragens menores, as de Dadu e Darwal, à umas 75 milhas de Karachi.

As águas que descem em torrentes dos morros na área de Kohistan, em Sind, durante a estação das monções, causam prejuizos elevados. Finalisam-se planos para construir açudes com o fim de aproveitar estas águas para irrigar acima de um milhão de acres de terras na área de Kohistan.

A irrigação envolve muita mão de obra. Os canais devem levar água às terras em épocas certas. As terras que se acham nos pontos terminais dos canais devem receber as suas quotas de água. Os canais devem ter água em abundância nas épocas mais precisas. Isto é um serviço especializado, que requer pessoal treinado.

Sindicato dos Trabalhadores nas Indústrias da Energia Elétrica e da Produção do Gás, do Rio de Janeiro

Sede Própria: RUA GENERAL CANABARRO, 536 (Maracanã)
Tel. 28-5990

EDITAL

A Diretoria do Sindicato dos Trabalhadores nas Indústrias da Energia Elétrica e da Produção do Gás, do Rio de Janeiro, por seu presidente, abaixo assinado, convoca os associados quites e que se encontrem no gôzo dos direitos sindicais, para uma ASSEMBLÉIA GERAL EXTRAORDINÁRIA, na forma do artigo 28 letra A dos Estatutos, a qual se realizará na sede social na Rua General Canabarro, 536, no dia 16 DE AGOSTO ÀS 17 HORAS em primeira convocação ou caso não haja número legal, em segunda convocação ÀS 18 HORAS, com a seguinte:

ORDEM DO DIA

A) Leitura do expediente;
B) Discussão e aprovação da tabela de aumento salarial.

Rio de Janeiro, 5 de agôsto de 1955
Pela Diretoria
JOSE' CARPINTEIRO PINHEIRO
Presidente

DR. J. UCHOA
Médico Oftalmologista
RUA SENADOR DANTAS, 20 - 6.º - S. 604. Fone 42-5052
Diàriamente, das 16 às 18 hs.

CARLOS GALHARDO

O CANTOR QUE DISPENSA ADJETIVOS

AMANHÃ, ÀS 14 HORAS, NA

RÁDIO MAYRINK VEIGA

Estrelando uma das grandes atrações do programa LUIZ VASSALO, sob o patrocínio dos

"Soutiens De Millus"

Panorama Econômico — NO BRASIL E NO MUNDO

40 milhões de cruzeiros para o financiamento à industrialização da carne

Estranhamos ontem, destas colunas, a falta de amparo, por parte do govêrno, à industrialização da carne, em nosso país, não só para solução do abastecimento interno, periodicamente tão sacrificado, como, também, e sobretudo, como fonte de divisas.

Eis que, ontem mesmo, tomamos conhecimento de que o ministro José Maria Whitaker, mais uma vez compreendendo a extensão dos problemas econômicos que lhe estão afetos, apresentou ao Chefe do Govêrno um vasto plano de instalação de uma grande rede nacional de matadouros, destinada a possibilitar a industrialização dos produtos da pecuária nas zonas de criação.

E, no ato, opinou pela abertura do crédito de 40 milhões de cruzeiros para o financiamento dos novos matadouros e concessão de prêmios aos mais eficientes. Aí se obsearva a ação supletiva do govêrno nas atividades privadas, o que é bastante louvável. A sua interferência direta em seus domínios é que se tem revelado desastrosa.

A notícia é auspiciosa e serve para encorajar os criadores nacionais, que sabem, agora, contar com a cooperação do govêrno nesse campo de atividade. Há bastante tempo os criadores brasileiros vinham reclamando maior assistência por parte dos poderes constituidos, sem resultado. O atual Ministro da Fazenda sr. José Maria Whitaker, compreendendo, afinal, todo o alcance da medida, em colaboração com o Ministério da Agricultura, assumiu tão relevante deliberação, que corresponde aos mais altos interêsses da economia nacional.

Podemos estar certos de que em futuro não remoto estaremos exportando carne para os mercados externos, com real proveito para o nosso balanço de pagamentos. Com isso lucrará enormemente o orçamento cambial do país, e, de um modo geral, tôda a nossa economia.

Mercado de café a têrmo

NOVA YORK, 12 (AFP) — O mercado do café a têrmo estêve calmo e com a tendência sustentada, com alta de 45 a 70 pontos. Essa reação representa cobertura antes do fim de semana. Além disso, boas procuras de disponível acarretaram a melhoria do tom dêsse mercado. No fechamento, o contrato «Santos» vendeu 171 lotes, com altas de 15 a 36 pontos; o contrato «B» vendeu 30 lotes, com alta de 30 a 25 pontos, e o contrato «M» 10 lotes, com alta de 90,25 pontos.

Os cafés colombianos estiveram em tendência muito calma, assinalando-se poucas ofertas. Vendeu-se o disponível a 62 1/2 e a 62 1/4, sendo oferecido presentemente a 62 1/2. A oferta do para embarque neste mês foi de 62 e 62 1/2.

Comércio cafeeiro

LONDRES, 12 (AFP) — Comentando a situação do comércio do café, o "Economist", escreveu esta semana: "As cotações do café perderam uma parte dos ganhos que haviam acusado em face das informações relativas aos prejuizos provocados pelas geadas nas plantações brasileiras. A cotação do café brasileiro de qualidade "superior", que havia passado de 475 shillings por "hundreweight" FOB para 491 shillings, tornou a cair para 478 shillings, mas a do café colombiano, que fôra objeto de alta menor, passando de 67 dólares e meio para 70 dólares por quintal FOB, se estabeleceu agora a 68 dólares e meio. O comércio está pouco ativo, principalmente porque os compradores e vendedores esperam para ver se o govêrno brasileiro desvalorizará ou não o "cruzeiro café" depois de 20 do corrente, data na qual expirará a garantia governamental, pelos termos da qual os compradores eram compensados pelo Govêrno por todas as flutuações de taxa de câmbio.

Embora os plantadores do Estado do Paraná não tenham nenhuma razão de se regozijar por ter a geada prejudicado suas colheitas, seus vizinhos, pelo contrário, podem julgar que êsses prejuizos não deixarão de ter compensação. Os danos causados à colheita de 1956/57 não podem ser calculados antes da floração de outubro, mas qualquer baixa do produto ajudará a liquidar a produção excendentária das colheitas anteriores.

Em conjunto, não será uma coisa má para o Brasil, contanto que os vendedores não procurem se aproveitar de mais, o que arriscaria provocar de novo a greve dos consumidores. Os compradores também possuem trunfos em seu jogo. Graças à boa colheita de 1955/56, deveria haver suficiente café no Brasil para fazer face às necessidades da exportação durante as duas próximas estações. Os estoques que os consumidores detêm normalmente para evitar uma alta dos preços se encontram atualmente nos países produtores, mas disso resulta, igualmente, que os vendedores têm necessidade de dinheiro. A daqui a um mês ou dois apenas o café brasileiro deverá fazer face à concorrência proveniente de outros países produtores.

Todavia, não será surprêsa que os vendedores brasileiros se abstenham durante algum tempo ainda na esperança de que o Govêrno lhes conceda uma taxa de câmbio mais alta do cruzeiro para as exportações de café.

Missão comercial parte para a Argentina

O ministro Antônio Corrêa do Lago, chefe da Divisão Econômica do Itamarati, que chefiará a Missão Comercial Brasileira na reunião da Comissão Mista Brasileira Argentina, interrogado sôbre sua importante tarefa, na capital portenha, declarou que a finalidade precípua é examinar o comportamento do Acôrdo celebrado em 1953 e estabelecer as medidas consideradas adequadas para incrementação de intercâmbio comercial entre os dois países.

Como se sabe — disse-nos — o Acôrdo de 1953 previu a criação da Comissão Mista, com a finalidade já referida, e ambas as partes estão animadas de maior otimismo e de favorável espírito para a solução pronta do assunto.

Estamos convencidos de que o intercâmbio comercial entre o Brasil e a Argentina sairá fortalecido dessa reunião e viremos a exportar os produtos tradicionais da pauta em expressiva escala, em breve praxe. Quanto ao trigo, devo dizer que a quota de 1,2 milhão de toneladas, prevista no Acôrdo em vigor, vem sendo observada normalmente.

A Missão Brasileira, chefiada pelo ministro Corrêa do Lago e constituída dos srs. Franchini Neto, A. Barreto, Arnaldo Walter Blank, Armindo Cadaxa e Henrique de Oliveira Duprat parte hoje para Buenos Aires.

Cruzeiros para o plano do carvão

O sr. José Maria Whitaker, Ministro da Fazenda, autorizou o Banco do Brasil a colocar à disposição da Comissão Executiva do Plano do Carvão Nacional a importância de Cr$ 182.000.000,00 destinada a atender à execução dos programas a cargo daquele órgão e de conformidade com a lei n. 1.886, de 11 de junho de 1953, processando-se as entregas da seguinte forma: Cr$ 43.600.000,00, imediatamente, e Cr$ .... 138.400.000,00 em quatro parcelas mensais de Cr$ 34.600.000,00 cada uma, a partir de setembro próximo futuro.

Fraqueza dos estoques de café em Londres

LONDRES, 12 (AFP) — Graças à fraqueza dos estoques dos consumidores o café disponível é vendido em Londres a preços mais firmes que nos últimos dias. Nas vendas em hasta pública realizadas nesta capital, foram oferecidos 1.137 sacos de café, quantidade relativamente elevada para a estação e a procura foi geralmente boa. Alguns lotes selecionados de «robusta» da Costa do Ouro foram vendidos de 291 a 297 shillings o cwt; outro «robusta» da mesma origem atingiu preços de 268 a 287 shillings o cwt. Acima dos preços de avaliação. O café Kenya «C» atingiu 506 shillings e o «B» atingiu 532 shillings o cwt.

Mas nos mercados africanos as cotações do café a prazo acusaram uma tendência levemente mais fraca. O tem em Monbassa, o «duboka robusta» entreza setembro-outubro «Ilb» Monbassa foi procurado a 229 shillings o cwt, ou sejam dois shillings aquem do preço de reserva. O café da Uganda foi igualmente tratado a preços mais baixos na mesma praça.

Inversões no petróleo

As companhias petrolíferas norte-americanas investiram um total de 6,4 bilhões de dólares (Cr$ 448 bilhões) nos Estados Unidos e em regiões estrangeiras durante o ano de 1954, segundo uma pesquisa efetuada recentemente pelo "Chase Manhattan Bank", de Nova York. O estudo que foi realizado sôbre as inversões efetuadas por 35 das companhias de petróleo dos Estados Unidos, informa que no período de 1946 a 1954, um montante de 23,6 bilhões de dólares (Cr$ 1.652 bilhões) foi despendido por aquelas organizações tanto no país como no estrangeiro, em bens de produção na indústria petrolífera. Adianta ainda o aludido estudo que a maior percentagem dos investimentos feitos no ano passado pelas companhias pesquisadas foi destinada a aumentar a produção de petróleo bruto, tendo 55% sido empregados no setor da refinação e outras atividades.

Aguardente "ESPÍRITO SANTO" não tem laboratório

PURA — SUAVE — ESPECIAL: UM PRODUTO DO ESTADO DO ESPIRITO SANTO

Distribuidor: M. Reis Lopes — Praça Tiradentes, 79-81

RIO DE JANEIRO

Mercados e Cotações

CAMBIO LIVRE

O mercado de câmbio livre, funcionou, ontem, na abertura, estêve e no fechamento irregular.

BANCOS PARTICULARES

Abertura		
Dólar, venda	72,50 a	73,00
Dólar, compra ..	70,50 a	71,00
Libra, venda	200,00 a	201,00
Libra, compra ..	194,00 a	195,00
Fechamento		
Dólar, venda	72,80 a	73,00
Dólar, compra ..	70,80 a	71,00
Libra, venda	200,00 a	201,00
Libra, compra ..	194,00 a	195,00

Tabela afixada pelo Banco do Brasil de Bonificações conforme instrução n. 114 da SUMOC.

	2a. Cat.	3a. Cat.	4a. Cat.
US$	18,70	24,70	31,70
Inglaterra, Libra	52,360	69.160	88.760
Suiça	4,3608	5.760	7.3924
US$ Conv.	17,19	22,93	29,67
França	0,0491	0,0655	0,0847
Bélgica	0,3406	0,4548	0,5880
Dinamarca	48.132	64.260	83.076
Suécia	3.3249	4.4390	5.7388
Libra Islândia	48,132	64.360	83.07c

CAMBIO

O mercado de câmbio oficial funcionou, ontem, em posição estável e sem alterações nas taxas. O Banco do Brasil para cobranças vencidas em geral para remessas e cotas autorizadas declarou vender libras à vista para entrega pronta a Cr$ 52.69,60 e dólares a Cr$ 18.82. Aquele Banco comprava letras de exportação a Cr$ 51.4080 sôbre Londres e a Cr$ 18,30 sôbre Nova York.

O Banco do Brasil afixou as seguintes taxas:

Fechou inalterado.

	Venda	Comp.
Libra	52.6960	51.4080
Dólar	18.82	18.36
Escudo	0.6607	0.6328
Franco suíço	4.4269	4.2834
Pêso uruguaio	5.7204	5.5052
Florim	4.9214	4.8011
Marco	4.4810	4.3714
Franco belga	0.3799	0.3639
Coroa sueca	3.6402	3.5513
Coroa tcheca	2.6139	2.55
Coroa dinamarquesa	2.749	2.6340
Franco francês ...	0,0538	0,0525
Pêso argentino ...	1.3506	1.3147
Pêso boliviano ...	0,3137	—

OURO FINO

O Banco do Brasil comprou ontem a grama de ouro fino na base de 1.000 e [illegible] em ouro ou amoedado ao preço [illegible] Cr$ 20.81.76.

Câmara Sindical

Registraram-se as seguintes médias cambiais em 10 do corrente.

Países	Mercados Livre
América do Norte, Dólar ..	72,16
Bélgica, Franco Belga	1,42
Inglaterra, Libra	200,03
Portugal, Escudo	2,5692
Suécia, Coroa	12,50
Suíça, Franco	16,91
Uruguai, Pêso	21,95

MERCADO OFICIAL

América do Norte, Dólar ..	18,82
Alemanha, Marco	4,4810
Bélgica, Franco Belga	0,3799
Dinamarca, Coroa	2,7499
França, Franco	0,0538
Inglaterra, Libra	52,4169
Portugal, Escudo	0,6607
Suécia, Coroa	3,6402
Suíça, Franco	4,4269

MOEDAS

América do Norte, Dólar ..	73,24
Argentina, Pêso	2,40
Alemanha, Marco	18,00
Espanha, Peseta	1,83
França, Franco	0,21
Inglaterra, Libra	211,81
Itália, Lira	0,1217
Portugal, Escudo	2,58

Bôlsa de valores

Uruguai, Pêso 22,39

Funcionou a Bôlsa, com pequeno movimento de transações e com os papéis em atividade destituídos de interêsse. As apólices da dívida pública da União estiveram calmas e estacionárias, com as Obrigações de Guerra fracas. Estiveram as apólices de Minas e São Paulo, de sorteio e de renda, em condições estacionárias e fracas. As ações de Companhias regularam calmas e ainda um tanto variáveis.

VENDAS REALIZADAS ONTEM:		Cr$
União		
135	D. Emis. Nom.	695,00
26	Idem pt.	810,00
121	Idem — Emp. Ant. ..	780,00
160	Idem C/Juros	793,00
2,633	Reajust.	805,00
30	Idem	810,00
OBRGS.:		
100	T. Nac. 1939	860,00
2	Guerra Cr$ 100	80,00
1	Idem Cr$ 500	400,00
61	Idem Cr$ 1.000	818,00
17	Idem	820,00
120	Idem	825,00
50	Idem Cr$ 5.000	4.110,00
56	Idem	4.120,00
10	Idem	4.150,00
ESTADUAIS - Apls.		
230	Minas Popular	205,00
195	Minas 1177	518,00
2	Idem	520,00
6	Minas 1934 ut. la. S.	113,00
12	Idem	115,00
3	Pernambuco	50,00
4	São Paulo	169,00
32	Idem	170,00
30	Idem Uniform.	818,00
30	Idem	820,00
MUNICIPAIS DO D. FEDERAL:		
82	Emp. 1904 pt.	510,00
30	Idem 1906	185,00
25	Idem 1917	165,00
207	Dec. 1535	171,00
9	Emp. 1931	175,00
MUNICIPAIS DOS ESTADOS:		
2	Niterói pt. Cr$ 600 5 por cento	200,00
COMPANHIAS:		
Ações:		
2,532	Águas Rádio — Ativas Teresópolis Pref. .... Cr$ 1.000	1.000,00
20	Arno S. A. Indústria e Comércio Pref.	1.230,00
5	Idem (Novíssima) ..	1.170,00
100	C. Brahma Ord. .... Cr$ 200	700,00
1,200	Idem Pref.	696,00
703	Idem	700,00
50	Comercial e Industrial Brasileira de Borracha DURAL Cr$ 1.000 ..	1.280,00
41	Docas de Santos .... Cr$ 200 pt.	200,00
11	Idem C/Direito	240,00
400	Marvin Cr$ 200	240,00
817	Mesbla Cr$ 200	215,00
40	Pneus General Cr$ 1.000 Pref.	1.020,00
341	Sid. B. Mineira pt. Cr$ 1.000	1.410,00
466	Direitos de subscrição de ações da Cia. Sid. B. Mineira	190,00
174	Idem	200,00
10	Sid. Nacional Cr$ 200 .	205,00
DEBENTURES:		
675	Cia. Docas de Santos Cr$ 200 7%	180,00

CAFE'

O mercado de café disponível funcionou, ontem, sustentado e com os preços inalterados. O tipo 7. foi cotado aop reg. anterior de Cr$ 300,00 por 10 quilos e durante os tarbalhos não houve vendas. Entradas 12.531. Embarques 7.755. Existência 814.869. Café despachado para embarques 115.934 sacas.

Cotação por 10 Quilos

Tipo 2	360,00
Tipo 3	348,00
Tipo 4	335,00
Tipo 5	324,00
Tipo 6	312,00
Tipo 7	300,00
Tipo 8	288,00

PAUTA — Estado de Minas — comum Cr$ 30,00 idem fino Cr$ 42,50 E. do Rio café consumo Cr$ 29,00.

CAFE' A TERMO

ABERTURA

Na abertura não funcionou por falta de número legal de corretores.

FECHAMENTO

	Vend.	Comp.
Agôsto 1955	S/C	S/C
Setembro, 1955 ..	319,00	S/C
Novembro, 1955 ..	325,00	S/C
Dezembro, 1955 ..	S/V	S/C
Janeiro, 1956	S/V	S/C
Outubro, 1955	S/V	327,00

Mercado — Calmo.
Vendas — Nada.

AÇUCAR

Esse mercado funcionou, ontem, firme e com os preços inalterados. Entradas 17.950 sacas do Estado do Rio. Saídas 9.488. Existência 64.329 sacas.

Cotação por 10 quilos

Branco cristal 375,00 e mascavos 00,00 e cristal amarelo 352,00.

Algodão

O mercado de algodão em rama, regulou, ontem, firme e com os preços inalterados.

Entradas nada. Saídas 180. Existência 20.925 fardos.

COTAÇÕES POR 10 QUILOS

Fibra longa:	
Seridó, tipo 3	435,00 a 445,00
Seridó, tipo 4	425,00 a 435,00
Fibra média:	
Sertões, tipo 3	410,00 a 420,00
Sertões, tipo 5	Nominal
Ceará, tipo 3	Nominal
Ceará, tipo 5	Nominal
Fibra curta:	
Matas, tipo 5	335,00 a 340,00
Matas, tipo 5	340,00 a 345,00
Matas, tipo 3	Nominal
Matas, tipo 5	365,00 a 370,00

GENEROS

O mercado de gêneros alimentícios funcionou, ontem, com o seguinte movimento:

	Entr.	Saídas
Feijão, sacos	965	—
Açucar, sacos	8.243	—
Milho, sacos	4.120	—
Arroz, sacos	200	—
Banha, caixas	213	—
Farinha, sacos	11.834	—

Mercados estaduais e estrangeiros

LONDRES, 12

Abertura

Londres à vista por £ sôbre

Nova York, à vista por Libra 2.7862 comp. e 2.7868 vend.

Buenos Aires, por P. 38.75 comp. e 39.00 vend.

Montevideu, por P. 9.04 comp. e 9.09 vend.

Rio de Janeiro, livre Cr$ 195,00 comp. e 205,00 vend.

Canadá, por 2.7468 comp. e 2.7481 vend.

Berna, por 12.16 comp. e 12.1625 vend.

Bruxelas por F. 139,00 comp. e 139,10 vend.

Estocolmo, por Kr. 14.3850 comp. e 14.3875 vend.

Copenhague por Kr. 19.3350 comp. e 19.34 vend.

Amsterdam, tel. por 10.6162 comp. e 10.6187 vend.

Paris, tel. por 973,62 comp. e 973.87 vend.

Gênova por L. 1.725 comp. 1.775 vend.

Madri, por P., 30.66.

Lisboa, por Escudo 79.90 comp. e 80.05 vend.

Praga Kr. 20.00 comp. e 20.25 vend.

Berlim marco bloq. 11.6875 comp. e 11.69 vend.

Oslo, por Kr. 19.9975 comp. e 20.0025.

LONDRES, 12

Londres à vista por £ sôbre

Nova York, à vista por Libra 2.7856 comp. e 2.7862 vend.

Rio de Janeiro, livre por Cr$ 195,00 comp. e 205,00 vend.

Buenos Aires, por P. 38.75 comp. e 39.00 vend.

Montevideu, por P. 9.04 comp. e 9.09 vend.

Berna, por 2.7481 comp. e 2.7481 vend.

Amsterdam, por F. 10.6125 comp. e 10.6150 vend.

Oslo, por Libra Kr. 19.9950 comp. e 20.00 vend.

Madri, por P. 30,66.

Lisboa, por Escudo 79.90 comp. e 80.05 vend.

Paris, tel, por 973.50 comp. e 973.62 vend.

Gênova por L. 1.725 comp. e 1.775 vend.

Bruxelas por F. 139.00 comp. e 139.05 vend.

Estocolmo, por Kr. 14,3850 comp. e 14.3875 vend.

Copenhague, por Kr. 19.3350 comp. e 19.3350 vend.

Berlim marco bloq. 11.6850 comp. e 11.6875 vend.

Praga por Kr. 20.00 comp. e 20.25

NOVA YORK, 12

Abertura:

Londres, telegráfica por Libra 2.7850 comp. e 2.7862 vend.

Rio de Janeiro, por Cr$ 1.38 comp. e 1.42 vend.

Montreal, tel por 1.0143 comp. e 1.0150 vend.

Bélgica tel. por 1.9875 comp. e 1.9900 vend.

Paris, tel por F. 0.2850 comp. e 0.2862 vend.

Estocolmo tel. por Kr. 19.32 comp. 19.34 vend.

Madri oficial por P. 2.36.

Berna, tel, por F. 23.33 comp. e 23.34 vend.

Lisboa, tel por Esc. 349 comp. e 4.50 vend.

Amsterdam, tel, por 26.14 comp. e 26.15 vend.

Montevideu, tel, por P. 30.12 comp. e 30.36 vend.

NOVA YORK, 12

Fechamento:

Nova York sôbre:

Londres, telegráfica por Libra 2.7856 comp. e 2.7868 vend.

Montreal, tel por $ 1.0143 comp. e 1.0150 vend.

Rio de Janeiro, por Cr$ 1.38 comp. e 1.42 vend.

Lisboa, telegráfica por Escudo 3.49 comp. e 350 vend.

Montevidéu tel. por P. 30.12 comp. e 30.36 vend.

Estocolmo tel. por 19.3. comp. 19.34 vend.

Buenos Aires, tel. por P. 7.12 comp. e 7.23 vend.

Paris, tel por F. 0.2850 comp. e 0.2862 vend.

Berna, tel, por F. 23.33 comp. e 30.50 vend.

Madri, oficial, por 2.36.

Amsterdam, tel. por 26.14 comp. e 26.15 vend.

Bélgica, tel, por 1.9875 comp. e 1.9900 vend.

BUENOS AIRES, 12

Mercado livre para transferências e pagamentos de serviços financeiros.

Fechamento:

Sôbre Londres, à vista por £:

Taxa de compra	(P) —	9.11
Taxa de venda	(P) —	9.15

Sôbre Nova York, à vista por dólares:

Taxa de venda	(P) —	330,50
Taxa de compra	(P) —	331,00

MONTEVIDEU, 12

Fechamento:

Sôbre Londres à vista por £:

Taxa de venda	(P) —	39.09
Taxa de compra	(P) —	39.09

Sôbre Nova York, à vista por dólares:

Taxa de compra	(P) —	1.396,75
Taxa de venda	(P) —	1.397,00

CAFE'

SANTOS, 12

	Hoje.	Ant.
N. 4 — S/Descrição	426,50	425,00
N. 4 — Est. Santo	405,00	403,50
N. 4 — Santos Riado	368,50	366,50
Mercado	Est.	Est.
Embarques	21.015	36.396
Entradas	36.070	41.436
Existência	1.916.671	1.901.616
Saídas	32.934	50.212

TERMO

Dezembro, 1955	379,80	379,80

CONTRATO "B"

Meses	Abert.	Fech.
Agôsto, 1955	375,90	375,90
Setembro, 1955 ...	379,90	379,90
Janeiro, 1956	379,80	379,80
Março, 1956	383,80	383,80
Maio, 1956	383,90	385,90
Julho, 1956	381,90	381,90
Mercado	Paral.	Paral.

Vendas — Nada.

CONTRATO "C"

Meses	Abert.	Fech.
Agôsto, 1955	465,00	465,00
Setembro, 1955 ...	464,00	464,00
Dezembro, 1955 ...	463,00	463,00
Janeiro 1956	462,00	462,00
Março, 1956	460,00	464,00
Maio, 1956	460,90	462,00
Julho, 1956	462,00	462,00
Vendas	500	500
Mercado	Firme	Est.

ESPIRITO SANTO

VITORIA, 12

Tipo 7/8 Cr$ 236,40 por 10 quilos. Mercado firme.

Nº preço acima não marcado e tax. de impostos sôbre vendas e consignações.

ESTADOS UNIDOS

NOVA YORK, 12

Setembro ..	49.20	49.00	49.75	49.45	49.45
Dez. 1955	44.25	44.50	44.90	44.80	44.40
Mar. 1956	41.34	41.70	42.00	41.90	41.70

NOVO CONTRATO "R"

Maio, 1956	40.25	40.30	40.90	40.80	40.55
Julho, 1956	39.20	39.80	39.90	39.70	39.45

Na abertura — Irregular, com baixa de 30 e alta de 5 a 60 pontos.

Vendas — 5.250 sacas.

As 11,30 horas — Estável com alta de 45 a 70 pontos.

As 13,30 horas — Estável, com alta de 15 a 56 pontos.

No fechamento — Estável, com alta de 15 a 36 pontos.

No fechamento — Estável com alta de 15 a 36 pontos.

Vendas — 51.000 sacas.

DISPONIVEL

NOVA YORK, 12

	Hoje	Ant.
Moles		
Tipo Rio 7	43.00	43.00
Estritamente Mole:		
Santos n. 2	56.50	56.00
Santos n. 4	55.50	55.00

AÇUCAR

RECIFE, 12

Mercado	Hoje	Ant.
Usina de primeira ..	N/C	N/C
Cristais	380,00	380,00
Demeraras	N/C	N/C
Entradas:		
ontem em sacas de 80 quilos	5.985	3.947
Desde 1.o de set. ..	6.808.434	6.802.449
Exportação	6.500	—
Existência	47.834	50.349
Consumo	2.000	2.000

ALGODAO

RECIFE, 12

Preços dos 10 quilos:	Hoje	Ant.
Matas tipo 5-Comp.	510,00	510,00
Sertões, tipo 5-Comp.	530,00	530,00
Entradas:		
ontem em fardos de 60 quilos ..	477	299
Desde 1.o de set. ..	453.585	453.108
Exportação	2.565	—
Existência	4.021	6.809
Consumo	300	700

S. PAULO, 12

	Abert.	Fech.
Agôsto, 1955	N/C	—
Outubro, 1955	33.75	34.00
Dezembro, 1955	35.35	35.60
Março, 1956	36.45	36.80
Maio, 1956	34.95	35.20
Julho, 1956	34.95	35.25
Vendas	—	170.000
Mercado	Est.	Est.

DISPONIVEL

Tipo		
3 1/2	35.53	35.20
4	35.00	34.67
4 1/2	34.67	34.33
5	33.67	33.33
5 1/2	32.20	32.[illegible]
6	30.47	30.47
6 1/2	29.07	29.07
7	28.00	28.00
8	26.47	26.47
9	26.07	26.07

NOVA YORK, 12

	Abert.	Fech.
Outubro, 1955	33.69	33.68
Dezembro, 1956	33.75	33.77
Março, 1956	33.72	33.71
Maio, 1956	33.84	33.80
Julho, 1956	33.30	33.25
Outubro, 1956	32.59	32.52
Dezembro, 1956	32.50	32.39
Amo. Up. Milds.	—	34.50

Na abertura — Irregular, com alta de 2 a 3 e baixa de 4 pontos, parcial.

No fechamento — Estável, com alta de 1 e baixa de 1 a 11 pontos.

CACAU

NOVA YORK, 12

	Abert.	Fech.
Setembro, 1955	30.05	29.76
Dezembro, 1955	30.55	30.10
Março, 1956	30.90	30.50
Maio, 1956	30.90	30.60
Julho, 1956	31.00	30.70

Na abertura — Acessível, com baixa de 24 a 35 pontos.

No fechamento — Acessível, com baixa de 53 a 78 pontos.

Vendas — 268 contratos.

Trigo

Fechamento

	Hoje	Ant.
CHICAGO, 12		
Setembro, 1955	1.9450	1.9562
Dezembro, 1955 ..	1.9800	1.9987

STOCK EXCHANGE DE LONDRES

LONDRES, 12

TITULOS BRASILEIROS	COMPRADORES - PLANO B Hoje 5 pm.	Anteriores 3 pm.
FEDERAIS:		
Conversão 1910 4%	49- 5- 0	49- 5- 0
Emprestimo de 1913 5%	49-10- 0	49-10- 0
ESTADUAIS		
Distrito Federal, 5% (Nacionalizado) ..	28- 0- 0	28- 0- 0
Rio de Janeiro, 1927, 7%	35- 0- 0	35- 0- 0
Bahia, 1928, 5%	31- 0- 0	31- 0- 0
TITULOS DIVERSOS:		
Banp of London & South America Ltd.	3- 3- 9	3- 3- 9
São Paulo Gas Co Ltd (Preferenciais)	6-10- 0	6-10- 0
Cables & Wireless, Ltd. Ordinárias ..	2-10- 0	2-11- 3
Wilson, Sons & Co.	0- 1- 9	0- 1- 0
Imperial Chemical Industries Ltd.	2-13- 0	2-14- 3
Lloyd's Bank Ltd ("A" Shares)	3- 0- 6	3- 1- 0
Rio Flour Mills & Granaries Ltd	1-12- 3	1-12- 3
São Paulo Railways Co. Ltd. Ações 10 por cento	0- 3- 0	0- 3- 0
TITULOS ESTRANGEIROS:		
Consols 2 1/2%	85-15- 0	58-17- 6
Emp. de Guerra Britânico, 3 1/2% — 1927/47	78-12- 6	78- 5- 0
Shell Transport Trading	6-19- 6	7- 1- 3
Canadian Eagle Oil	3- 6-10	3- 8- 1
Royal Dutch Petroleum	60- 0- 0	60- 0- 0

LEILÃO DE DIVISAS

Rendeu Cr$ 8.303.655,00 o leilão de divisas realizado ontem na Bôlsa de Valores do Rio, cujo resultado damos abaixo:

ESPECIES DE DIVISAS	MONTANTE DAS DIVISAS				AGIOS	
	Cat.	Oferecidas	Licitadas	Sobras	Mínimo	Máximo
US$ Argentina - Adubo	1a	6.000	—	6.000	—	—
Pronto - Inset.	1a	54.000	—	54.000	—	—
US Chile - Adubo	1a	27.000	27.000	—	25,00	25,00
Pronto - Inset.	1a	3.000	—	3.000	—	—
US$ Espanha - Adubo	1a	7.000	—	7.000	—	—
Pronto - Inset.	1a	8.000	—	8.000	—	—
US$ Japão - Adubo	1a	23.000	—	23.000	—	—
Pronto - Inset.	1a	7.000	—	7.000	—	—
US$ Uruguai - Adubo	1a	10.000	—	10.000	—	—
Pronto - Inset.	1a	80.000	—	74.000	25,00	25,00
Francos Franceses - Adubo	1a	4.550.000	4.550.000	—	0,0745	0,0759
Pronto - Inset.	1a	700.000	700.000	—	0,0951	0,0951
Francos Belgas - Adubo	1a	600.000	500.000	100.000	0,50	0,50
Pronto - Inset.	1a	150.000	150.000	—	0,50	0,50
US$ (USA) - Adubo	1a	105.000	105.000	—	26,40	26,60
120 dias - Inset.	1a	105.000	105.000	—	33,00	34,30
Coroas Suecas - Adubo	1a	35.000	35.000	—	4,84	4,84
Pronto - Inset.	1a	40.000	40.000	—	4,84	4,84
Coroas dinamarquesas - Adubo	1a	21.000	14.000	7.000	3,62	3,62

O leilão de hoje, é leilão especial de divisas de produtos destinados a agricultura.

Troca-se ou Vende-se

casa em Morro Azul, perto do Parque Hotel, com jardim, quintal e grande garage, por casa ou apartamento no Distrito Federal. Informações pelo tel. 43-6421 ou tratar na Av. Passos, 48-A, apto. 602.

BOTAFOGO

Passa-se o contrato do apartamento n.º 201, da Rua Conde de Irajá, 542, constando de sala e quarto separados, área, cozinha e demais dependências. Tratar pelo telefone 26-7801, ou pessoalmente.

"Falstaff", no Municipal

Conseguiu a direção do Teatro Municipal, com o "Falstaff" de Verdi, realizar uma récita de boa categoria artística, graças ao apuro com que se apresentaram os cantores e o côro. Foi pena que não houvesse uma montagem nova, que certamente teria valorizado ainda mais o espetáculo.

Graças aos ensaios realizados, o desempenho de todos valorizou a récita. Mas, é justo que se ponha em relêvo a extraordinária atuação vocal e cênica de Giuseppe Taddei no *Falstaff*. A crítica italiana já vem afirmando que o barítono tem nêsse papel uma de suas melhores criações. Não há nenhum exagero na observação. Pode-se mesmo dizer que Taddei atuou como nenhum outro barítono o fêz aqui nos últimos anos.

Não creio que haja atualmente, na cena lírica mundial, uma voz mais bela que a sua.

O baixo Italo Tajo, o meio soprano Elena Nicolai e o soprano Margaret Mas cantaram bem, mostrando a classe que possuem. Enfim, uma boa atuação do conjunto, com a direção da récita entregue ao maestro Nino Verchi. Trata-se de um regente moço e inteligente integrado na nova corrente dos que advogam e realizam na Itália uma preparação cuidadosa dos espetáculos líricos, norma felizmente adotada aqui pela Comissão Artística do Teatro Municipal e posta em prática, vitoriosamente, nesta Temporada, apesar das dificuldades financeiras da época.

CRIADAS A «ESCOLA DE CANTO CARLJEN GOMES» E A «ORQUESTRA JUVENIL DO TEATRO MUNICIPAL»

Tendo o prefeito Alim Pedro autorizado a criação da «Escola de Canto Lírico Carmen Gomes», a Comissão Artística e Cultural do Teatro Municipal está tomando as medidas necessárias visando seu imediato funcionamento. Esse novo setor de ensino, que terá suas atividades iniciadas dentro de poucos dias, funcionará durante o dia no mesmo edifício da Escola Dramática Martins Penna, cujas aulas são ministradas sòmente à noite. As instruções referentes às matrículas de candidatos à «Escola de Canto Lírico Carmen Gomes» deverão ser divulgadas pela Comissão Artística e Cultural nos próximos dias.

Juntamente com a Escola, funcionará também no mesmo edifício da «Martins Penna» a Orquestra Juvenil, que constitui outra iniciativa daquele órgão técnico do nosso principal teatro, uma vez que tem por finalidade a formação de músicos destinados a integrar conjuntos sinfônicos e, em especial, a própria Orquestra Sinfônica do Municipal, preparando, inclusive, instrumentistas e recrutando jovens com boa base técnica, ensinando-os dentro de moldes rigorosos, individualmente e em conjunto.

Não há como negar a oportunidade da criação da Orquestra Juvenil, em face não só da escassez cada vez maior de novos músicos que possam substituir eventualmente os antigos, como também do ensejo que se oferece para o aproveitamento das verdadeiras vocações. Para dirigir a Orquestra Juvenil, foi convidado o Maestro Mário Rossini do «Angelicum» de Milão, que acumulará as funções de Maestro preparador da «Escola de Canto Lírico Carmen Gomes».

HOJE, SÁBADO, «HANSEL E GRETEL»

Com a apresentação da ópera «Hansel e Gretel», de Humperdinck, encerrará hoje à noite o conjunto alemão a série de récitas da Temporada Lírica, na qual obtiveram resultados considerados unanimemente pela crítica como dos mais lisonjeiros, com a valiosa colaboração de artistas brasileiros.

«Hansel e Gretel» terá, como nas récitas anteriores, a interpretação de Gisela Litz, em «Hansel»; Elinor Junker, «Gretel»; August Gschwend Kleusa de Penafort, Hubert Buchta, Antên Claudia, sob a regência do ilustre Maestro HUGO BALZER, cuja atuação à frente do conjunto a crítica tem ressaltado como das mais perfeitas. Cenários de Fernando Pamplona, coreografia de Tatiana Leskova; «regisseur» Frank de Quell; Maestro do Coro, Santiago Guerra; Diretor de Cena, Carlos Marchese. E' o 2.º sábado das cumulativas.

—:—

A Prefeitura do Distrito Federal proporcionará aos alunos de suas Escolas, na segunda-feira, dia 15, às 15 horas, um espetáculo especial no Teatro Municipal, constante da representação da ópera «João e Maria» (Hansel and Gretel). Os ingressos serão distribuídos nas próprias escolas.

OS PRÊMIOS CONFERIDOS NA EXPOSIÇÃO DE CENÁRIOS E FIGURINOS PARA ÓPERA, COMÉDIA E «BALLET»

Os Membros do Júri da Exposição de «Projetos de Cenários e Figurinos para Ópera, Comédia e «Ballet», sras. Claude Vincent e Magdala da Gama Oliveira e os professores Alfredo Galvão e Antônio Bento, conferiram aos cenógrafos expositores as seguintes premiações:

Prêmio Ministério da Educação e Cultura (Cr$ 15.000,00) ao conjunto do «Mandarim Maravilhoso», Ballet, de Lasar Segall; e os três prêmios oferecidos pela Comissão Artística e Cultural do Teatro Municipal do Rio de Janeiro, aos seguintes trabalhos: Melhor cenário de ópera, «O Guarani», de Santa Rosa (Cr$ 10.000,00); Melhor cenário de comédia, «Puft», o Fantasminhas», de Lylian Schwartkopf, (Cr$ 10.000,00); Melhor cenário de ballet, a Irene Rucht (Cr$ 10.000,00).

Chegou o tenor Roberto Turrini

Vindo diretamente da Itália, por via aérea, havendo atuado na recente Temporada da "Ópera" de Roma, depois de feliz apresentação no "Metropolitan" de Nova York, chegou ontem o tenor Roberto Turrini, que aqui estêve na Temporada de 1952, deixando ótima impressão, sobretudo em "Turandot", de Puccini.

Turrini será apresentado brevemente em récita de gala na ópera "Ernani", de Giuseppe Verdi.

Farouk processará a gorda Elza Mister Munn também é de bola

1 **Até o fim do mês deverá embarcar para Paris, a senhora Leda Baltar, que vai para casar-se com o diplomata Jorge Carvalho e Silva, secretário da Embaixada Brasileira na França. Esta notícia que tive o prazer de dar a vocês, está portanto confirmada.**

♦

2 Outro casamento que está marcado e que vai acontecer em Paris é o da senhora Sarita Coelho com o também diplomata Raul de Vinceuzi, secretário da Embaixada Brasileira em Londres. A cerimônia será na próxima semana.

♠

3 **Sábado e domingo, os jogadores de polo argentinos e brasileiros voltarão ao campo. Primeiro jogarão os militares cariocas, coronel Portinho, coronel Eloy, major Morrot e capitão Cruel, isto na tarde de sábado; no domingo será o combinado civil, com Didu de Sousa Campos, Plinio Carvalho, Miguel Faria e Daniel Klabin, que enfrentarão o time argentino, com José e Carlos Zavaleta, Henrique Pasman e Alejandro Hunter. No último jogo, será disputada a taça "Itanhangá Golf Club". Vamos ver se os cariocas conseguem brilhar de novo.**

♦

4 Aconteceu ontem a "avant-première" de "Nasce Uma Estrêla", no cinema Azteca em benefício do "Serviço de Obras Sociais". O filme é estrelado por Judy Garland e James Mason.

♦

5 **Determinado senhor que se dedica ao ramo dos imóveis e que representa um grupo estrangeiro no Brasil, está patrocinando um programa de televisão, que é das coisas mais antipáticas que conheço. Todo mundo está revoltado, inclusive com a tentativa de envolver uma senhora das mais respeitáveis.**

♠

6 Como aconteceu no ano passado, teremos também em 1955 uma exposição (Feira de Decoradores) dos melhores decoradores da cidade. Todos estão trabalhando, trabalhando, trabalhando, fazendo planos e escolhendo peças raras. A inauguração se dará no dia 3 de outubro e como sempre a exposição será nos salões do Copa.

♠

7 **O rei Farouk, acaba de declarar que pretende processar a colunista Elza Maxwell. O motivo: No seu recente livro, Elza escreveu que o rei Afonso XIII, da Espanha, era um gentleman de nascença, "o que não poderia ser dito do ex-rei Farouk, do Egito". Farouk também alega que a Miss Maxwell, difamou-o dizendo que certa vez recusara jantar com o rei, nós seguintes têrmos: "Eu nunca janto em companhia de palhaços, macacos, ou desocupados". O rei está pedindo cinco milhões de francos de indenização.**

♦

8 Como já informei continuam no Rio o senhor e a senhora Orson Dunn de Nova York. Os marqueses de Belmonte, têm sido os cicerones dêsse casal moço e tão simpático. Ontem, depois de almoçar com o ministro Gouthier e o senhor Jorge Guinle, o casal Munn, fez questão de me levar ao Pão de Açúcar. Eu nunca tinha subido, pois, se vocês não se importam, jamais fui turista no Rio. Depois de estar lá em cima e tirar fotos, mostrei a Orson e Pat, onde ficava o Botafogo, o melhor clube do Brasil. Êle ficou interessado em ver um jôgo, que se desenrolava. Descemos, pegamos um taxi e fomos. Encontrei o juvenil treinando e alguns velhotes também. Geninho queria que eu mudasse de roupa o que naturalmente não fiz. Bati bola vestido e tudo. O melhor da história é que o jovem Mister Dunn, que é um atleta e tanto, acabou entrando na brincadeira e saiu-se bastante bem. Vestidos como nós, os veteranos Carvalho Leite e Bibi, também sujaram os seus "quarenta bico largo" na redonda. A senhora Munn ria a valer e parece que a história foi mesmo muito divertida. Segunda-feira ouvi dizer que no campo do Fluminense vai acontecer um jôgo, entre a rapaziada do Itamarati e não sei quem. Vou ver se levo os meus amigos americanos, pois êles são francamente do esporte.

Ilde (Glamour) Garavaglia: Uma carta e beijos mil

♦

9 **O cronista Torreão, está organizando uma grande festa que acontecerá no dia 20 no Cassino Icaraí, em benefício do Orfanato de Santo Antonio. Vão acontecer desfiles de penteados e chapéus, apresentados por moças da sociedade carioca e do Estado do Rio. São patronesses as senhoritas Lilian de Sousa Campos e Baby Vignoli. A senhora Miguel Couto Filho é a patronesse de honra.**

♦

10 Muita gente viu o gesto gentil de algumas senhoras, que ofereceram rosas a cada membro do vôo inaugural da Varig, ao desembarcar no Rio. Devo explicar aos que não sabem que aquelas amáveis senhoras eram membros da Aliança de Mesas Redondas Pan-Americanas, que homenageavam ao senhor Berta e seus convidados com a rosa branca, símbolo dessas mesas redondas de confraternização e amizade. O senhor Berta tem auxiliado imensamente a benemérita organização, que desta vez devolve o gesto de uma maneira delicada e amável. Os nossos hóspedes norte-americanos ficaram imensamente impressionados.

♦

11 **Domingo o senhor e a senhora Vicente Galliez, funcionam com um almôço decididamente petropolitano.**

♦

12 Falando sôbre turismo. Reparem só: no ano de 1954 os norte-americanos gastaram na EUROPA, 352 milhões de dólares. No CANADÁ, 284 milhões. No MÉXICO, 190 milhões. Nas INDIAS e na AMÉRICA CENTRAL, 87 milhões. Na AMÉRICA DO SUL, 22 milhões, dos quais apenas 5 milhões vieram para o Brasil.

Se pelo menos gastassemos um milhão de propaganda, poderíamos fazer pelo menos trinta milhões ao invés dêstes miseráveis cinco que fazemos agora. Mas, pergunto, a quem está entregue o turismo no Brasil? A umas Pessoa(s).

♦

13 **Recebi da Glamour Girl, Ilde Garavaglia, uma carta bem comprida e muitas beijocas amigáveis.**

♦

14 De Mrs. Joseph L. Flynn de Nova York (que é a nossa Dulce Cardoso), acabo de receber duas cartas, uma reclamando e outra compreendendo porque não a fui visitar na minha viagem aos Estados Unidos.

♦

15 **A senhorita Sonia Carneiro, está sendo convidada pela cidade de Uberaba, para uma homenagem tôda especial que pretendem realizar. A Miss Bangu, está muito requisitada. O que certamente inclui alguns rapazes.**

♠

16 Estou saindo na corrida porque quero ver o filme "A Importância de ser Ernesto".

O que dizem os meninos

José Tavares de Miranda — (*Fôlha da Manhã, S. Paulo*) — "No "Juca's Bar" do Rio, um grupo de amigos de Carmen Miranda se encontrava no dia de sua morte. Eram êles Mirem seu carro e duas moças disseram assim: — Ele é muito simpático mas é muito difícil conseguir fazê-lo atender o telefone...".

na na Fogueira", de Claudel, com música de Honegger".

—

Pomona Politis (*A Noite*) — "O sr. Eduardo Paula Machado, passava Rio, no fim do ano, para uma emporada no Teatro Municipal. Adiantou-nos ainda o informante que a bela estrêla de teatro e cinema interpretaria "Joa- (*Última Hora*) — "Segundo informação extra-oficial colhida junto a um funcionário de companhia de aviação S.A.S., a atriz sueca Ingrid Bergman viria ao pretende se casar. Aqui, continuam os rumores em sentido contrário".

Casar com quem Peter? Com você? Quem sabe.

—

Comendador — Peter (*Tribuna da Imprensa*) — "Em São Paulo, respondendo a uma pergunta que lhe foi feita, a atriz Cacilda Becker garantiu que absolutamente não *Se você emagrecer, meu bom Maria, já não será mais o "nosso" Maria. Além disso você não resistiria a tentação de um prato razoável.*

—

lor Fernandes, Mário Cabral, Lúcio Rangel, Rubem Braga, Simão Leal e Luís Coelho. Mário e Lúcio os mais íntimos. De repente, o garção traz a infausta notícia: e mais do que de repente, o grupo se dissolveu".

Antônio Maria (*O Globo*) — "Diante das notícias, eu desanimo ao saber que, depois de cem dias de jejum completo, Silki só perdeu 28 quilos... e eu, sem 28 quilos, continuaria gordo".

REGISTRO

ANIVERSÁRIOS

FAZEM ANOS HOJE

SENHORES:

Brigadeiro Aljalmar Vieira Mascarenhas; Lazary Guedes; engenheiro Enzo Carlos Pinto; Alceu Mendes de Oliveira Castro; Arlindo Augusto Luzart; Silvio Teixeira Godoi; Mário Melo, jornalista; Francisco Lopes; Raul Valério Carvalho; Rafael Valentim; Raul Clemente do Rêgo Barros; Joaquim Gomes da Silva; Ovídio Bastos Lemos; Adolfo Inácio Bustamante; Carlos Euclides de Matos Beltrão; Roberto Botelho Nesser; José Santoro; Reinaldo Fonseca; Mário Augusto de Melo; Puínio de Carvalho; Jonatas Cirilo Matos; Valter Santos; Gilberto S. Silva; Paulo Tavares; Francisco Gomes; José de Oliveira Barbosa; Raimundo Pires Braga e Mário da Silva Rêgo.

SENHORAS:

Maria Margarida Ferraz Pereira, espôsa do sr. João Prazeres Pereira, funcionário do DNER; Glória Reis Marques; Jacira Desidério Monteiro; Hermínia Fontes; Magda Viana de Gusmão; Ceci Teixeira; Leonor Novais; Noemia Coutinho Oliveira; Deolinda Augusta Prata e Maria Luiza Pôrto Cardoso.

SENHORITAS:

Reiane Gellard Moreira.

AUDIÇÕES

Realizar-se-á hoje, no auditório do Clube Militar, 3.º andar, às 17 horas, a audição de piano de d. Ana Maria Pedreira de Barros. São convidados os sócios para assistirem à referida audição.

Amanhã, às 16 horas, apresentação do Ciclo Infantil.

COMEMORAÇÕES

CASA DA PARAIBA — A "Casa da Paraíba" fará promover no dia 18 do corrente, às 20,30 horas, no Clube Militar, as solenidades comemorativas da fundação do Estado da Paraíba, que haviam sido transferidas por motivos de fôrça maior.

CONFERÊNCIAS

Será realizada hoje, às 10 horas, no Templo da Humanidade, na Rua Benjamin Constant, 74 (Glória), uma conferência pública sôbre: "Concepção geral do regime definitivo — Teoria do Sacerdócio e do Govêrno". Será orador o sr. Augusto Beltrão Pernetta.

FESTAS

Realizar-se-á hoje, com início às 21 horas, nos Salões do Automóvel Clube do Brasil, a execução do "Festival de Acordeon", a cargo do maestro Vittorio Stefani. Sua orquestra, composta de quarenta acordeonistas, executará 25 números de seu repertório. Compreende o espetáculo, ainda, a apresentação da orquestra mirim constituída de 15 crianças, e números de dança e canto.

C. R. VASCO DA GAMA — Está marcada para hoje, no ginásio do Vasco da Gama, uma festa destinada à eleição da candidata do clube de S. Januário, ao concurso "Miss Elegante Bangu".

A festa dançante está com início marcado para às 23 horas, e na secretaria do clube os associados poderão obter reservas de mesas.

HOMENAGENS

Pelo fato da sua recente promoção, o engenheiro Píndaro Camarinha, ex-diretor do Departamento do Material dos Correios e Telégrafos, será homenageado, dentro de poucos dias, pelos seus colegas e amigos com um almôço no Restaurante da ABI.

EXPOSIÇÃO

Comemorando o 2.º aniversário da sua fundação a Associação Brasileira de Colecionadores de Ex-Libris promoverá à 20 do corrente, no salão da ABI, a primeira Mostra Intercontinental de Ex-Libris. O sr. Herbert Moses, presidente da ABI, foi escolhido patrono da exposição, cabendo-lhe abrir a cerimônia da exposição que se prolongará até o dia 7 de setembro.

Concurso de Peças teatrais para a juventude

Fica instituído pela Divisão de Educação Extra-Escolar do Departamento Nacional de Educação do M. E. C. um concurso de peças teatrais para a juventude, nas seguintes condições:

1. As peças teatrais serão lavores literários de assunto atraente, de preferência ocorrido no Brasil, e com o propósito de educar moralmente consoante as tradições nacionais.

2. As peças serão para o mínimo de três personagens e no máximo em 3 atos, com pouca mudança de cenário e não despendiosa montagem.

3. As peças não poderão conter cenas deprimentes ou que amesquinhem nações, raças ou classes.

4. As peças não deverão contrariar as tradições nacionais nem o sentimento da liberdade e as convicções democráticas e também a consciência individual e os deveres para com a Pátria e a sociedade, e estarão redigidas em condições artísticas capazes de desenvolver a sensibilidade estética dos estudantes.

5. Cada peça estará escrita a máquina em espaço dois e de um só lado do papel, em formato ofício, e será assinada com pseudônimo.

6. Justamente com a peça será remetida uma sobrecarta lacrada sobrescrita com o pseudônimo e encerrando uma folha de papel dactilografada com o pseudônimo, o nome por extenso e o endereço do autor e assinada por êste, com a firma reconhecida mais a declaração de que o Ministério da Educação e Cultura fica autorizado a publicar a peça.

7. As peças serão remetidas ao Diretor da Divisão de Educação Extra-Escolar, Ministério da Educação e Cultura, Rua da Imprensa, Rio de Janeiro, pelo Correio, registradas, ou em mão protocoladas.

8. O prazo de recebimento das peças findará a trinta de novembro de 1955.

9. Haverá os seguintes prêmios para as peças consideradas boas: prêmio em dinheiro de vinte e cinco mil cruzeiros à melhor classificada; prêmio de quinze mil à segunda classificada, de dez mil à terceira classificada, menção honrosa às demais.

10. As peças premiadas poderão ser publicadas pelo Ministério da Educação e Cultura, sem exclusividade.

11. Ficará sem efeito a autorização para publicação da peça pelo Ministério da Educação e Cultura se não for editada até trinta e um de março de 1957.

12. O concurso será julgado pela Comissão de Teatro da Divisão.

13. Os casos omissos dêste Regulamento serão resolvidos pela Comissão de Teatro, e as reclamações contra o julgamento só serão objeto de consideração se entregues à Divisão dentro do prazo de 15 dias após a publicação oficial do julgamento.

14. Os direitos autorais das peças premiadas, ou publicadas pertencerão aos autores, ressalvadas as representações realizadas nas escolas, desde que não se destinem a fins lucrativos.

—

MARIA FERNANDA ESTRELA DE "O RIO" — a simpática estrela de teatro e cinema será protagonista da peça "O Rio", de autoria de Carlos Lacerda, com a qual o Teatro do Jornalista do Brasil fará a sua primeira apresentação.

Numa especial cortesia a êsse empreendimento, a emprêsa Varig S. A., de transportes aéreos, possibilitou a Maria Fernanda cumprir seus compromissos com o filme que rodava em São Paulo, ao mesmo tempo que ensaiava no Rio de Janeiro o principal papel de "O Rio".

Com cenários de Santa Rosa e direção de Oswaldo Waddington, a peça de Carlos Lacerda estreará dia 29 dêste, no Teatro Copacabana, em benefício da Associação Brasileira Beneficente de Reabilitação, uma sociedade destinada ao amparo às vítimas da paralisia infantil. Os ingressos para a noite de estréia poderão ser adquiridos na sede da A. B. B. R., à Rua 13 de Maio, 23 (Edifício Darke), 9.º andar, s/901, telefones: 42-4757 e 52-7990.

Rádio Emissôra de Macaé
Frequência: 820 kcs. - Onda: 365.85 metros
Estúdios:
Av. Presidente Sodré, 22 — Tel. 231
Estação transmissora:
Av. Duque de Caxias — B. Cisc. de Araújo
MACAÉ — ESTADO DO RIO
Uma voz a serviço do povo fluminense

Rádio Difusora Vale do Paraíba
Reportagens, orquestra, auditório, comentários e noticiários.
Z. Y. G. 7 — 1.600 K
Sempre um bom programa para os ouvintes do Vale do Paraíba.

Rádio Montanheza
1.600 Kilociclos
A Estação para sua propaganda no interior.
VIÇOSA — MINAS GERAIS

HOJE EM BELO HORIZONTE
PLÍNIO SALGADO
Falará em comício público, AS 21,15 HORAS, sendo o seu discurso transmitido pela RÁDIO GLOBO em cadeia com outras emissoras do país.
PLINIO SALGADO fala tôdas as quartas e sextas-feiras às 20,30 horas, pela RÁDIO GLOBO.

FORD
CAMINHÕES
— F-600 —
F-600 — BASCULANTE
RHEIN — eixo simples — RHEIN — eixo duplo
RHEIN — eixo duplo basculante.
SEDAN 4 PORTAS, 1955 — SEDAN 2 PORTAS
TAUNUS — CHASSIS — THAMES
PRONTA ENTREGA
Automóveis Santa Luzia S. A.
Revendedor dos Produtos FORD
Rua dos Inválidos, 134-138 - Rio de Janeiro
— Tel.: 22-2080 —

A JOVEM E LOURA
ROSSANA
DIA E NOITE NA SOBRE-LOJA DO CINEAC
PARA TENTAR BATER O RECORD FEMININO JEJUM E TORTURA!
60 DIAS DE FOME SOBRE CACOS DE VIDRO E CERCADA DE SERPENTES!
dias JEJUADOS 6
dias A JEJUAR 54

A palavra de Cesar Ladeira

Ao ensejo da homenagem que a Rádio Mayrink Veiga prestou ontem à cantora Carmen Miranda, Cesar Ladeira, por deferência da Rádio Nacional fez uso da palavra e disse:

— Carmen, minha boa amiga. Quiseram seus antigos companheiros da Mayrink Veiga que fosse eu o intérprete de sua tristeza neste nosso último adeus. Eu — que tantas e tantas vezes apresentei você ao microfone da "sua estação" quando sua voz fazia vibrar o espaço de alegrias e ritmos — eu sou agora o escolhido para a despedida extrema por êste microfone quando seu silêncio definitivo enche nossos corações de mágoas e desconsolos.

— Esta mesma rua que hoje se encontra repleta de gente amiga deplorando seu desaparecimento, essa mesma rua foi testemunha de seus sucessos iniciais lá por volta de 1934. Você, no marasmo artístico daquela época, era um acontecimento nacional. Seu nome projetava-se para o alto, num destino vaidoso de rojão, sempre subindo, subindo... E duas vezes por semana, na obrigação pontual de suas audições, essa gente se acotovelava numa pequena sala apelidada de auditório, acompanhando feliz pelo vidro do estúdio os números musicais que você enviava a todo o Brasil, criando sempre um sucesso atrás do outro, "Camisa Listrada", "Uva de caminhão", "Adeus Batucada", "No taboleiro da baiana"...

— Essa mesma gente ficou feliz quando soube em 1939 que outros olhos iriam apreciar sua arte incomparável, lá fora, lá longe. E sempre solícita e amiga, essa mesma gente que a levou até o navio num botafora consagrador, essa mesma gente foi buscá-la no ano seguinte, após a confirmação de seu êxito internacional. O âmbito da Rua Mayrink Veiga se agigantou e o que se viu foi a Avenida Rio Branco superlotada, os alto-falantes berrando, e você, a "pequena notável", foi saudada como uma legítima glória verde e amarela. A nossa cantora doméstica, de sucesso intra-fronteiras, tinha ampliado seu cartaz! O cinema levara a nossa Carmen Miranda a tôdas as partes do mundo. E em todo o coração havia um pedacinho reservado para a gente gostar de você, de você, a Carmen.

— Você acabou voltando para longe e lá ficou 14 ou 15 anos. Seu pensamento constante era, no entanto, a sua terra, êsse Brasil onde você não nasceu mas que poderia ter nascido pelo que você por êle fez, na divulgação de sua música. E milagre! Apesar de distante, sua estrêla ainda brilhava com intensidade. Seu nome continuou sendo uma clarinada.

— Mas enquanto os seus antigos companheiros da Mayrink Veiga e essa mesma gente que sempre acompanhou seus passos com interêsse — enquanto nós gozávamos com o seu sucesso permanente — êsse mesmo sucesso ia matando você, Carmen Miranda. A glória ia assassinando pouco a pouco sua eleita.

Cesar Ladeira — que saudou Carmen Miranda perante uma multidão incalculável que se comprimiu em tôda Rua Mayrink Veiga

— Desgastando suas energias, no vaivém obrigatório dos contratos e cumprir na exigência fria e calculista dos números, em fins do ano passado tivemos a prova do preço da sua popularidade, Carmen Miranda.

— A pequena notável aqui chegava 15 anos depois combalida, cansada, com os nervos em pedaços. Espalhou-se por aí uma onda de boatos imaginando doenças e males. Apenas uma era a causa: descontrole de nervos, cansaço, excesso de trabalho.

— Mas, então, de que valeu tudo aquilo, tôda aquela brilhante carreira, tôda aquela trajetória maravilhosa?

— Afinal, êsse sacrifício valeu a pena?

— Valeu — não valeu.

— Valeu pela repercussão internacional das melodias do Brasil, das coisas do Brasil, do Brasil êle mesmo que a embaixada risonha, multicor, e musical presidida pela pequena notável conseguiu divulgar no exterior. Valeu a pena, sim, para nós. Mas não valeu a pena para você, Carmen, que pagou tão alto salário pelo custo de sua fama. Ao mesmo tempo cigarra e formiga, cantava e amealhava. Divertiu as populações e enriqueceu. Mas de que valeu tanto sacrifício, se comprou a glória a tão elevado preço: a própria vida? Carmen, nós, seus antigos companheiros desta Rádio de tão brilhantes dias, nós, os desta Rua Mayrink Veiga, nós, o Brasil, que acompanhavamos sempre, radiantes com suas vitórias — também lhe devemos alguma coisa, e essa dívida só saldaremos no culto perene de sua amizade. Nós lhe devemos todo êsse sacrifício feito por nós. Porque nós sabemos que foi para nós, com o pensamento no Brasil, que você embarcou uma noite em 1939 para Nova York, para elevar o nosso nome musical do Brasil tão alto, tão alto, que numa certa madrugada de agôsto de 1955, você percebeu que estava cantando para alguns amigos que você nunca esqueceu: Custodio Mesquita, João Petra de Barros, Francisco Alves, Luis Barbosa e Zé da Zilda...

— Carmen, você que sempre me agradecia o apelido com que num dia feliz eu a chamei "a pequena notável" — desculpe-me hoje a falta de brilho destas palavras de despedida. Mas eu desejei ser apenas sincero, seu amigo como sempre, seu velho companheiro de lutas, o representante de todos os que aqui trabalharam e trabalham atualmente. E é sinceramente que lhe trago "muito obrigado" por tudo o que você fez, e é sinceramente que eu lhe digo que seu sacrifício será para sempre louvado em nossa terra, e é sinceramente, Carmen amiga, que lhe desejamos que você repouse em paz, nessa paz que você nunca teve em sua atribulada carreira.

— Adeus, Carmen, adeus... E repouse em Paz!

Bom trabalho

POR ocasião da chegada ao Rio dos restos mortais da cantora Carmen Miranda as emissoras Mayrink Veiga, Continental e Nacional entraram em cadeia e realizaram um bom trabalho jornalístico. Digno de todos os aplausos. A equipe informou com precisão. Sobretudo portou-se com sobriedade. E apesar da grande massa popular que dificultou os trabalhos, soube a valorosa equipe cumprir o seu dever.

Parabens, Pallut, Aurelio de Andrade, Afonso Soares e a turma mayrinkiana.

Rádio&TV
Ricardo Galeno

CARTAZ

TEATROS

CARLOS GOMES - 22-3581 - "Noite Feia". Mus. com Vicente Celestino às 20 e 22 horas. Vesp. aos sábados e domingos às 16 horas.
COPACABANA - 57-5134 - "Diálogo das Carmelitas", às 21,30. Vesp. às 16 horas.
DULCINA - 42-5817 -.
DUSE - 22-1239 - "O Preço da Paz", às 21 horas.
FOLLIES - 27-8216 - "Ingenuidade", às 20,20 e 22 horas. Vesp. às quintas, e domingos às 16 horas.
GINÁSTICO - 42-4090 - "Santa Maria Fabril". TBC, às 21 horas aos sábados e domingos, sessões às 20 e 22 horas. Vesp. às 16 horas.
GLÓRIA - 22-6216 - "Cinerama", com Oscarito, às 21 horas. Aos sábados e domingos sessões às 20 e 22 horas. Vesp. as quintas, sábados e domingos às 16 horas.
JARDEL - 27-8717 - "Precisa-se de um Presidente"; às 20 e 22 horas, vesp. às quintas, sábados e domingos às 16 horas.
JOÃO CAETANO - 43-4278 - "Não Vou no Golpe" às 20 e 22 horas. Vesp. às quintas, sábados e domingos às 16 horas.
MADUREIRA - "Balafá de Brotos" - Revista, com Zaquia Jorge, às 20 e 22 horas, aos sábados e domingos vesp. às 16 horas.
MUNICIPAL - 42-3103 -
RECREIO - 22-8196 - "Eu Quero é no Badalar", às 20 e 22 horas. Vesp. às quintas, sábados e domingos, às 16 horas.
REPÚBLICA - 22-0271 -
RIVAL - 22-2721 - "Mulher de Briga" com Alda Garrido. Às 21 horas. Aos sábados e domingos sessões às 20 e 22 horas. Vesp. às quintas, sábados e domingos às 16 horas.
SERRADOR - 42-6442 - "Sabrina" - com Eva Tudor. Às 21 horas. Aos sábados e domingos às 20 e 22 horas. Vesperais às quintas, sábados e domingos às 16 horas.
TABLADO - 26-4555 - "Sara e Tobias" às 21 horas.
TEATRO DE BOLSO - 27-1037 - "S. Exa. em 26 Poses", às 21 horas. Vesp. aos sábados e domingos, às 16 horas.

CINEMAS

OS LANÇAMENTOS

A IMPORTÂNCIA DE SER ERNESTO — ("The Importance of Being Ernest", inglês) - Tecnicolor. J. Arthur Rank. Direção de Anthony Asquith. Versão (fel da peça de Oscar Wilde, vencedor (cenografia) no Festival de Veneza de 1952. Com Michael Rederave Joan Greenwood e Edith Evans. Nos cinemas IMPÉRIO, COPACABANA, AVENIDA, GUANABARA e ICARAÍ. Nos horários de 2 - 4 - 6 -8 e 10 horas.
SUBLIME INSPIRAÇÃO - ("Gilbert and Sullivan" inglês). Tecnicolor. Biografia da dupla Gilbert e Sullivan, famosas figuras da ópera inglesa. Apresenta um imenso desfile de fragmentos de óperas, interpretadas pelo elenco da D'Oily Cart Opera Company. Com Robert Morres, Maurice Evans e Elden Herlie. Nos cinemas VITÓRIA, LEBLON, D. PEDRO nos horários de 2 - 4 - 6 - 8 e 10 horas.
MISS ITALIA - ("Miss Itália", italiano). Artt-Films. Direção de Duilio Coletti. O primeiro filme de Gina Lollobrigida realizado logo após sua vitória no concurso para escolha da mais bela italiana narra a história dêsses concursos. Nos cinemas PRESIDENTE, ART-PALÁCIO e SÃO JORGE. Em horários habituais.
ARIZONA VIOLENTA - ("Ten Wanted Men", americano). Columbia. Em tecnicolor. Direção de Bruce Humberstone. Mais um "western" produzido por Harry Joe Brown. Com Randolph Scott, Jocelyn Brando (irmã de Marlon) e Richard Boone. Nos cinemas ODEON, MIRAMAR, ALASKA, AMÉRICA, FLORIANO, MADUREIRA, ABOLIÇÃO e LEOPOLDINA. Em horários habituais. Impróprio até 18 anos.
A SENDA DO SANGUE - ("Rails into Laramie" americano). Universal, em tecnicolor. Direção de Jesse Hibbs. Outro "western": êste com Dan Duryea, Mari Blanchard e John Payne. Nos cinemas SÃO LUIS, REX, RIAN, IPANEMA, CARIOCA, SANTA ALICE, MEM DE SÁ, MONTE CASTELO, CAPITÓLIO, PETRÓPOLIS Nos horários de 2 - 3,40 - 5,20 - 7 - 8,40 e 10 horas.
O INIMIGO PÚBLICO N. 1 - ("L'Ennemi Public n. 1" - francês). Direção de Louis Verneuil. Comédia de "gangsters" em que Fernandel desempenha dois papéis, ao lado de Zsa Zsa Gabor e Nicole Maurey. Os exteriores foram filmados em Nova York. Nos cinemas - PATHÉ, MAUÁ, PARATODOS, PRESIDENTE, PAX e BARONESA. Nos horários de 2 - 4 - 6 - e 10 horas.

OUTROS LANÇAMENTOS

CENTRO

CAPITÓLIO - 22-6768 - "A Senda do Sangue"
CATUMBI - 22-3681 - "A Selva Nua"
CENTENÁRIO - 43-8543 -.
COLONIAL - 42-8512 -.
CINEAC TRIANON - 42-6024 -.
ESTÁCIO DE SÁ' - 32-2923 - "Rainha da confusão".
FLORIANO - 43-9074 — "Arizona Valente".
GUARANI - 32-3641 -.
IDEAL - 42-1218 — "Barnabé Tu Es Meu".
IMPÉRIO - 22-9348 - "A Importância de ser Ernesto".
IRIS - 42-0763 - "Texano Temerário" e "Vale Tudo".
LAPA - 22-2544 -.
MARROCOS - 22-7979 - "O Saque de Roma" e "Alçapão Sangrento".
MEM DE SÁ - 42-2232 - "A Senda do Sangue".
METRO PASSEIO - 22-6141 -.
ODEON - 22-1508 - "Esquadrão Heróico".
OLÍMPIA - 42-4981 - "Fronteira do Crime" e "A ma de Pecadora".
PALÁCIO - 22-0838 - "A Lei do Brave"
PATHÉ - 22-8795 - "O Inimigo Público n.º 1"
PLAZA - 22-1097 -.
PRESIDENTE - 42-7128 - "Miss Itália".
PRIMOR - 43-5681 -.
REX - 22-6377 - "A Senda do Sangue"
RIO BRANCO - 43-1639 - "Caminho dos Elefantes".
RIVOLI - "Amanhã Será Mulher".
SÃO JOSÉ - 42-0592 - "Sua Única Saída".
VITÓRIA - 42-9020 - "Sublime Inspiração"

ZONA SUL

ALASKA - "Arizona Valente".
ALVORADA - 27-3936 - "Sua Unica Saída".
ART-PALÁCIO - 37-8443 - "Miss Itália".
ASTÓRIA - 47-0466 -.
AZTECA - 45-6813 - "Orquídeas Para Minha Espôsa".
BOTAFOGO - 26-2250 - "Arizona Valente".
CARUSO COPACABANA - "Inimigo Público n.º 1".
COPACABANA - 47-2803 - "A Importância de ser Ernesto".
FLORESTA - 26-6257 -.
GUANABARA - 26-9339 - "O Rei do Vale Tudo".
IPANEMA - 47-3806 - "Na Selva dos Diamantes".
LEBLON - 21-7805 - "Sublime Inspiração"
LEME - 37-6412 - "Mais Forte que a Lei".
METRO COPACABANA - 27-9797 -. "Esquadrão Heróico".
MIRAMAR - "Arizona Valente".
NACIONAL - 26-6027 -.
PAX - 37-6621 - "O Inimigo Público n.º 1"
PIRAPÁ - 47-2668 - "O Rei do Movimento".
POLITEAMA - 25-1143 - "Carnaval Atlântida".
RIAN - 47-1144 - "A Senda do Sangue"
RITZ - 37-7224 -.
ROXY - 27-8249 - "A Lei do Bravo"
ROYAL -.
SÃO LUIS - 25-7679 - "A Senda do Sangue"

ZONA NORTE

AMÉRICA - 48-4519 - "Arizona Valente".
AVENIDA - 48-1667 - "N Selva dos Diamantes".
BANDEIRA - 28-7575 - "Belo e Indomável".
CARIOCA - 28-8179 - "A Senda do Sangue"
FLUMINENSE - 28-1404 - "Os Brutos Também Amam".
GRAJAÚ - 38-1311 -.
HADDOCK LOBO - 48-9610 -.
MADRI - "A Lei do Bravo".
METRO TIJUCA - 48-9970 - "Esquadrão Heróico".
MARACANÃ - 48-1910 - "Na Selva dos Diamantes".
NATAL - 48-1480 - "Corações Divididos".
SÃO CRISTÓVÃO - 28-4925 -.
SANTO AFONSO -.
SANTA ALICE - 38-9993 - "O Pecado de Nina".
SANTA RITA - 28-2279 -.
TIJUCA - 48-4518 - "Sublime Inspiração".
VELO - 48-1381 -.
VILA ISABEL - 38-1310 - "Carnaval no Fogo".

SUBÚRBIO DA CENTRAL

ABOLIÇÃO - "A Senda de Sangue".
AGUA SANTA - "O Soldado da Rainha" e "Malucos do Ar".
ALFA - 29-8215 - "Homens Indomáveis".
BANDEIRANTES - 29-3262 -.
BELMAR - 29-1744 - "Ratos Humanos".
BENTO RIBEIRO -.
BORJA REIS - 29-4281 -.
CACHAMBI - 29-4717 -.
COELHO NETO -.
COLISEU - 25-8753 - "Sua Única Saída".
EDISON - 29-4449 -.
GUARACI - "Miss Itália".
IMPERATOR - "Orquídeas Para Minha Espôsa".
IRAJÁ' - 48-8330 - "A Mentira".
JOVIAL - 29-0652 -.
MADUREIRA - 29-8733 - "A Senda de Sangue".
MARABÁ' - 29-8038 - "Juliano, o Bandido da Sicília".
MASCOTE - 29-0401 -.
MEIER - 29-1222 - "Sua Unica Saída".
MODELO - 29-1571 -.
MONTE CASTELO - 29-8250 - "Na Selva dos Diamantes".
NOVO HORIZONTE - "Marcha Triunfal" e "Idolo de Ouro".
PADRE NÓBREGA -.
PARA TODOS - 29-5191 - "O Menino e o Elefante".
PIEDADE - 29-6552 -.
PILARES - 29-6466 -.
QUINTINO - 29-8130 -.
REAL - 29-3477 -.
RIDAN - 49-1633 - "A Importância de ser Ernesto".
ROCHA MIRANDA -.
ROULIEN - 49-5691 - "Piratas da Perna de Pau".
S. JERONIMO - "Herança Sagrada" e "Princesa sem Corôa".
TRINDADE - 49-3538 -.
TODOS OS SANTOS - 49-0300 — "Duelo de Morte" e "Por Tua Causa".
VAZ LOBO - 29-9198 - "Cabeça de Pau".

SUBURBIO DA LEOPOLDINA

BONSUCESSO - "Arizona Valente".
BRAZ DE PINA - 30-3489 -.
LEOPOLDINA - "E o Mundo se Diverte".
MAUÁ - "O menino e o Elefante".
ORIENTE - 30-1131 - "Mensageiro do Perigo".
PARAISO - 30-1060 - "Sangue Por Sangue".
PENHA - 30-1121 - "Ratos do Deserto".
RAMOS - 30-1094 - "O Implacável".
ROSARIO - 30-1889 - "A Princesa e o Plebeu".

ILHA DO GOVERNADOR

GUARABU -.
ILAMAR -.
JARDIM - "O Espadachim Negro".

NITERÓI

CASSINO ICARAÍ - "Miss Itália".
CENTRAL - "A Senda do Crime".
EDEN -.
ICARAÍ - "Sua Unica Saída".
IMPERIAL - "Na Selva dos Diamantes".
ODEON - "Arizona Valente".
PALACE - "Ratos Humanos"
PARAISO -.
VITÓRIA -.

PETRÓPOLIS

CAPITÓLIO - "Arizona Valente".
ESPERANTO -.
D. PEDRO - "Mulher Diabólica", "Vale Tudo".
PETRÓPOLIS - "Na Selva dos Diamantes".
SANTA TERESA - "A Sombra das Palmeiras".

JACAREPAGUÁ

BARONESA - JPA-623 - "A Janela Indiscreta".
MEIO METRO -.
MARAJÓ' - "O Preço de um Homem".

BANGU

MOÇA BONITA - "Aí Vem o Barão".
MODERNO - BNG-842 - "A Outra Face do Homem".
REALENGO - BNG-472 - "O Espadachim Negro".

CAXIAS

BRASIL -.
CAXIAS - "Tenho Sangue em Minhas Mãos".
'AZ - O Manto Sagrado".
POPULAR - "A Senda do Sangue".

NILÓPOLIS

IMPERIAL - "Pacto de Honra" e "Vanda, a Pecadora".
NILÓPOLIS -.
S. JORGE (Olinda) — "O Inimigo Público n. 1" e "Rebelião dos Ratos".

VILA MERITI

GLORIA - "O Grito de Sangue".

TRÊS RIOS

REX - "Mãos Sangrentas".

NOVA IGUAÇU

IGUAÇU - "Mãos Sangrentas".
FAVILHÃO IGUAÇU -.

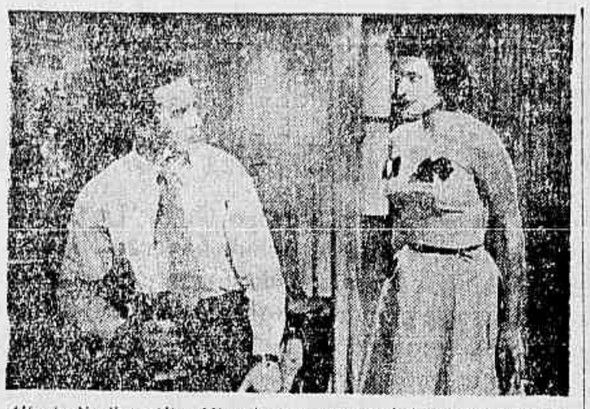

Alfredo Nagib e Alice Miranda, que veremos à frente do elenco de "A Um Passo da Glória", que a Unida Filmes vai apresentar segunda-feira nos cinemas Azteca, Caruso, Imperator, Coliseu São Pedro e outros

2.ª-FEIRA — COLUMBIA PICTURES APRESENTA — UMA SELEÇÃO DE FILMES DA VERA CRUZ

PLAZA	ANSELMO DUARTE - ELIANE LAGE	"SINHÁ MOÇA" (PROIBIDO ATÉ 10 ANOS)
ASTÓRIA	CACILDA BECKER - JARDEL FILHO "FLORADAS NA SERRA" (PROIBIDO ATÉ 10 ANOS)	PAULETTE GODDARD "A CARGA DOS LANCEIROS" (Proib 10 anos) - Em technicolor
OLINDA	ANSELMO DUARTE - ELIANE LAGE "SINHÁ MOÇA" (PROIBIDO ATÉ 10 ANOS)	PAUL HENREID - PATRICIA MEDINA "A VÊNUS DE BAGDÁ" EM TECHNICOLOR
PRIMOR	MIRO CERNI - SILVIA FERNANDA "NA SENDA DO CRIME" (PROIBIDO ATÉ 10 ANOS)	RICHARD CONTE "ESCRAVOS DA BABILÔNIA" EM TECHNICOLOR
COLONIAL	CACILDA BECKER - JARDEL FILHO "FLORADAS NA SERRA" (PROIBIDO ATÉ 10 ANOS)	JOHN DEREK "O PRÍNCIPE PIRATA" (Proib 14 anos) — Em technicolor
RITZ	MIRO CERNI — SILVIA FERNANDA "NA SENDA DO CRIME" (PROIBIDO ATÉ 10 ANOS)	RHONDA FLEMING "A SERPENTE DO NILO" (Proib 14 anos) — Em technicolor
MASCOTE	CACILDA BECKER - JARDEL FILHO "FLORADAS NA SERRA" (PROIBIDO ATÉ 10 ANOS)	DENNIS O'KEEFE "TAMBORES DE TAHITI" (Proib 10 anos) — Em technicolor
H. LÔBO	ANSELMO DUARTE - LEONORA AMAR "VENENO" (PROIBIDO ATÉ 18 ANOS)	GEORGE MONTGOMERY "ALÇAPÃO SANGRENTO" (Proib 14 anos) — Em technicolor

A CARNE é FRACA
A CARNE CÊDE NA VERTIGEM DO JOGO, DO ALCOOL E DO DESEJO!
MADELEINE LEBEAU
JEAN DANET
JACQUE CASTELOT
DIREÇÃO WILLY ROZIER
PROIBIDO ATÉ 18 ANOS
SÃO JOSÉ 2ª FEIRA

Rádio Sociedade Caratinga Ltda.

(250 WATTS EM 970 KILOCICLOS)
abrange uma área de aproximadamente 200 kms. em raio, Programas bem organizados que, realmente, despertam a atenção dos ouvintes.
"UM ANÚNCIO ao microfone da ZYS-6 VALE MUITO e CUSTA POUCO". Consultem os nossos orçamentos. CAIXA POSTAL, 150 — CARATINGA — MINAS GERAIS.

PNEUS RECAUCHUTADORA CONTINENTAL LTDA. RUA DAS MARRECAS 40 TEL. 22-0547 RIO

Teatros e BOITES

BOITE PLAZA
APRESENTA
ZEZÉ' GONAGA — Com sua voz maviosa
NANCY MONTÊZ — O brôto louro cubano
ANA CRISTINA — A "Crooner" revelação
CHOCOLATE — O grande humorista
A MELHOR COZINHA DO RIO — EXCELENTE ORQUESTRA — AMBIENTE SELETO
RESERVAS: 57-1870

TEATRO COPACABANA
Tel.: 57-1818 ramal teatro
OS ARTISTAS UNIDOS apresentam os 2 ÚLTIMOS DIAS de
'Diálogos das Carmelitas'
HOJE ÀS 16 E ÀS 21,30 HORAS
Quarta-feira, 17: estréia de "E' PRECISO VIVER" com GRAÇA MELLO como ator e diretor.

NO
VOGUE
WARREN HAYES
ELIZETTE CARDOSO
Avenida Princesa Isabel, 23
Reserva de mesa tel.: 57-1881

TEATRO DE BÔLSO
TELEFONE: 27-1037
A PARTIR DAS 13 HS.
4.º MÊS
DE
"S. EXCIA. EM 26 POSES"
SILVEIRA SAMPAIO
TEÓFILO DE VASCONCELOS
HOJE AS 20 e 22 HORAS
AMANHÃ AS 21 HORAS

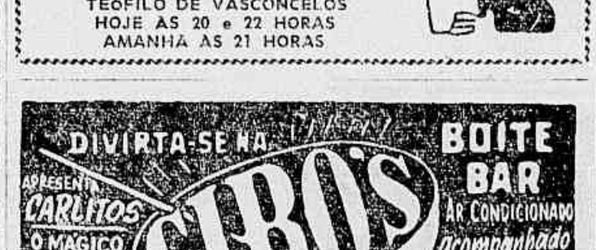

4.º MÊS — "A GRANDE REVISTA"
Um "show" (Ass.) CARLOS MACHADO
NIGHT AND DAY
Reservas: 42-7119 e 32-9863

CLUBE DE PARIS
APRESENTA O
Grande cantor
ALBERTO MORENO
com o Conjunto de Miranda
Prato especial Pieds Paquet e Filet à Paris
RUA DUVIVIER, 37-I — TEL. 57-7611
COPACABANA

EVA NO SERRADOR
Tel.: 42-6442
HOJE — às 16 e às 21 horas — HOJE
SABRINA
(A Cinderela do Século XX)
Comédia de Samuel Taylor - Trad de Al Neto
Direção de Henriette Morineau

NO TEATRO GINÁSTICO
Av. Graça Aranha, 187 — Tel: 42-4090
TEATRO TBC BRASILEIRO DE COMÉDIA
HOJE — às 16, às 20 e 22,30 horas — HOJE
A PEÇA QUE ABALOU SÃO PAULO
"SANTA MARTA FABRIL S.A."
De Abilio Pereira de Almeida
UMA SÁTIRA AMARGA A SOCIEDADE PAULISTA
Com o elenco permanente do T.B.C.
Direção geral de Adolfo Celi
Proibido até 18 anos
BILHETES A VENDA

La Ronde Direção de EMILIA LIMA
O bar mais elegante de Copacabana apresenta
VALTER MACHADO — OTACILIO AMARAL — CESAI SIQUEIRA, LILI MORENO e o GAROTO DE OURO
Rua Rodolfo Dantas, 91-B — Telefone — 57-6875

CASABLANCA
ZILCO RIBEIRO apresenta
"O Samba Nasce no Coração"
Agora no jantar-dançante com início às 21 hs. ("show" às 23 hs.) e a ceia no horário habitual com a 2.ª apresentação do "show" a 1,30 hs. Jantar ou ceia Cr$ 200,00 — "cover-chargue" Cr$ 200,00. — Total Cr$ 400,00.
RESERVAS: 26-7437 e 26-1783

UM CERTO MOMENTO DE SUA VIDA TRANSFORMOU-O DE UM TÍMIDO NUM HERÓI UM VERDADEIRO HOMEM!
O FILME QUE TODO O RIO ESPERAVA!
"A GLÓRIA DE UM COVARDE"
PAX
2ª feira
AUDIE MURPHY BIL MAULDIN

Próximos LANÇAMENTOS

"A Um Passo da Glória" o grande cartaz nacional de segunda-feira

Realmente, o filme tem alcançado muito maior sucesso entre as mulheres, que entre o sexo forte, e explica, um crítico, com as seguintes palavras: ninguém melhor que as mulheres estão aptas a compreender a ação e as reações do personagem feminino da história de "A um passo da Glória". Alice Miranda, Sonia Maria Dorse e Alfredo Nagib são os três grandes nomes dêste filme que estará, portanto, em cartaz na segunda-feira nos cines Caruso, Azteca, Imperator, Coliseu, São Pedro, Rivoli, Cassino, Rosario, Vera Cruz e São Jorge de Niterói e na quinta-feira, no Nacional, Fátima, Fluminense, numa apresentação da Unida Filmes.

"Rebelião em Dakota"

Enquanto a Guerra Civil assolava os Estados Unidos, os índios ameaçavam também rebelar-se contra os oranços, criando assim uma situação mais que desesperadora para Abraão Lincoln. Pois é o episódio da pacificação dos índios Sioux o que focaliza o filme da Columbia, em Tecnicolor, intitulado "Rebelião em Dakota" e que os cinemas Império, Avenida, Maracanã, Guanabara, Icaraí e outros prometem estrear na próxima segunda-feira. Nos papéis estelares temos Gary Merril, Wanda Hendrix e John Bromfield. É uma produção de Wallace MacDonald dirigida por Ray Nazarro.

"Melodia Interrompida" no dia 1.º

Está definitivamente confirmado que o filme "Melodia Interrompida", com Glenn Ford e Eleanor Parker, terá a sua "première" para tôda a América Latina no próximo dia 1.º de setembro, nos três cines Metro. A 31 do corrente haverá uma "avant-première" em benefício da Universidade Musical da Juventude, Musical Brasileira, cujos bilhetes já foram postos à venda.

"Sós e Abandonados", filme brasileiro, a seguir, nos Cines Metro

Os c. Metro fizeram anteontem o lançamento de "Esquadrão Heroico", um drama em Ansco Color, com Van Johnson, Walter Pidgeon, Louis Calhern e Dewey Martin. A seguir, será apresentada uma película nacional da Cinegráfica São Rafael, cujo elenco está encabeçado por Mauricio Morey, o vitorioso intérprete de "Da Terra Nasce o Ódio", que tão boa impressão despertou há pouco tempo. "Sós e Abandonados" foi dirigido por Fernando Gardel Filho, escrito e produzido por Cacilda Pulino Gardel, e tem ainda em seu elenco os nomes de José de Araújo Neto, Célia Cordeiro e Nelson Fort.

Variedade de tipos em "Johnny Guitar"

Uma grande variedade de tipos são reunidos no maravilhoso drama em Trucolor da Republic, "JOHNNY GUITAR", que os cinemas São Luiz, Rex, Copacabana, Carioca, Leblon, Santa Alice, Bonsucesso, Monte Castelo, Leopoldina e Floriano, vão apresentar segunda-feira próxima e que tem como protagonistas Joan Crawford, Sterling Hayden, Scott Brady e Mercedes Mc Cambridge, sob a direção firme de Nicholas Ray.

Êsses tipos incluem uma linda e ambiciosa mulher decidida a pagar qualquer preço a fim de tornar-se rica; um famoso pistoleiro que tenta curar-se da necessidade de matar um atraente bandido acusado de um crime que não cometeu e uma neurótica mulher devassada pelo ciúme e a ódio de outra mulher.

John Bromfiel, jovem ator que veremos em "Rebelião em Dakota", aqui é visto numa luta desesperada com um índio Sioux. Êsse arrebatador tecnicolor da Columbia será apresentado segunda-feira próxima pelo cinema Império e casas do circuito

Os grandiosos cenários de "Por Ordem do Czar"

Um dos muitos motivos de atração de "Por ordem do Czar" é a magnificência dos cenários, a riqueza e o luxo dos "décors". Tendo sua história ligar principalmente nas côrtes imperiais austro-húngaras, alemãs e russas, foi observado o máximo em bom-gôsto e riqueza, o que faz dêste filme um deslumbramento. Tanto mais que foi utilizado um processo de côres realmente belíssimo, que favorece extraordinàriamente não só as cênas de interiores, como as filmadas ao ar-livre. "Por ordem do Czar" reúne Michel Simon, Colette Marchand, Jacques François e Willy Fritsch e muitos outros intérpretes franceses e alemães, pois o filme, como se sabe é uma co-produção franco-germânica. Será o próximo grande lançamento da Telefilmes, que estará em cartaz, definitivamente, no dia 22 do corrente nos cinemas do circuito Plaza.

"Ciúme" foi inspirado no romance "Il Marchese di Roccaverdina"

Foram apresentados nomes famosos do cinema europeu e até mesmo de cinema norte-americano, mas Pietro Germi queria apenas que fosse uma pequena justamente como o personagem do romance não havia necessidade de prática de cinema. Aí então, foi descoberta numa casa de modas a desenhista Marisa Belli, escolhida por Germi e que segundo a crítica, está totalmente como o papel pedia.

"Ciúme" (Gelosia) é o título do filme baseado no romance de Capuana que Pietro Germ dirigiu e que a Art Films está anunciando para a próxima segunda-feira nos cinemas Pathé, Presidente, Art Palácio, Paratodos e Mauá. Em outros papéis, aparecem ainda Erno Crisa, Liliana Gerace, Vicenze Musolini e outros.

Raymundo Orlando Guilhon
ADVOGADO
RUA MÉXICO, 74 — S/507
Fone: 22-5788

A SUA PRA 9 informa:

18,02 — Radio-baile "Gargantex"; 18,50 — Audição "Oleo de Lima"; 18,55 — Correspondente; 19,00 — Esportes pela sua PRA-9; 19,25 — Programa político; 19,30 — A Voz do Brasil; 20,00 — Passeio Marítimo; 20,25 — Variedades; 20,30 — Show variado; 20,55 — São coisas da vida; 21,00 — Novela; 21,25 — Música e Coca-Cola nos quatro cantos do mundo; 21,30 — Audição "San-Dar"; 21,55 — A cidade; 22,00 — Festival de ritmos; 23,00 — Conversa de amigo - c/Walter Forster; 23,05 — Correspondente; 23,10 — Gravações; 24,00 — O Mundo em sua casa; 0,30 — Sabatina musical; 3,00 — Programa especial da madrugada.

FLORA MEDICINAL

DIRAJAIA
Expectorante indicado nas bronquites e nas tosses por mais rebeldes que sejam

LUNGACIBA
Poderoso tônico amargo, ativa o órgão digestivo, combatendo as diarréias e o catarro intestinal, estimulando o apetite

JURUPITAN
Combate as cólicas e as congestões do fígado, os cálculos hepáticos e a ictericia

CHA' MINEIRO
Indicado contra reumatismo gotoso e artritismo, moléstias da pele, e, por ser muito diurético, nas doenças dos rins.

Vendem-se em tôdas as farmácias e drogarias. Peçam grátis nosso útil catálogo científico.
J. Monteiro da Silva & Cia.
195, Rua 7 de Setembro, 195
Telefone: 23-2726
RIO DE JANEIRO

PULGAS BARATAS
Mosquitos, etc. Chame o melhor serviço de dedetização líquida com garantia de 6 meses
TISAN - TEL. 27-9797
Serviço especial contra
CUPIM

TIMBAUBA DA SILVA
ADVOGADO — Criminal e perícias. Diàriamente, das 12 às 14 horas. TELEFONE: 48-3570

PREPARANDO-SE PARA O "DR. FRONTIN"

Mangangá marcou 60" 4/5 no quilômetro como um foguete!

MANGANGÁ tem sua presença pràticamente assegurada no próximo G. P. "Dr. Frontin" em 2.400 metros. Ontem pela manhã o craque argentino mostrou que ostenta aquêle mesmo estado impecável de uma semana atrás quando ganhou de forma espetacular o G. P. "Brasil". MANGANGÁ foi submetido a uma partida no quilômetro em pista de grama. Levava no dorso do freio Bonifácio Castro. Diante de grande curiosidade dos "corujas" presentes, o cavalo portenho veio devorando a distância, tendo marcado o grande tempo de 60"4/5 com 47"1/5 para os derradeiros 800 metros. Peio seu final foi dos melhores êste exercício do craque argentino.

Major "vôava" na grama!

SWEEPSTAKE E DOPPING

O jornalista, como todo o mundo, está sujeito a cometer erros e trazê-los para sua coluna. Nós não somos infalíveis e levados que fomos pelo que corria à bôca pequena, emitimos conceitos errados pelos quais agora nos penitenciamos. O que julgavamos absurdo e absurdo seria se fôsse verdadeira a informação não passa de boato, de palpite e de opinião de gente mal avisada. O nosso comentário de ontem provocou a manifestação do Serviço de Repressão ao «Dopping» que se apressou a desmentir o boato: «E' FEITA A CROMATOGRAFIA EM TODOS OS ANIMAIS VENCEDORES DO G. P. «BRASIL» ATE' O 4.º LUGAR».

A loteria do «Sweepstake» se desenvolve como as acumuladas, concursos, «bettings» e «poules» simples e se resolvem com a confirmação do páreo pela Comissão de Corridas. A desclassificação pelo «dopping» não atinge nem afeta o resultado do sorteio. As coisas são independentes e essa é que é a fórmula certa pois do contrário seria uma calamidade.

O nosso comentário de ontem teve sem dúvida alguma uma vantagem: o esclarecimento da verdade sôbre um assunto de grande importância qual o do cumprimento perfeito da letra do Código de Corridas na nossa prova principal. O boato tendencioso a respeito já ganhava corpo e não foi levianamente que aceitamos a informação e a veiculamos. Procuramos conversar com diversos treinadores e nenhum dêles foi positivo Todos achavam que não havia exame «por causa da loteria» sem poder afirmar com segurança, pois não tinham certeza. Agora, felizmente, se esclarece o assunto e desejamos ser os primeiros a trazer a público a retificação do nosso comentário de ontem.

No Grande Prêmio «Brasil» de 1955 os 4 animais colocados nos primeiros lugares foram examinados e se a cromatografia acusar o emprêgo de alcalóides e excitantes deprimentes do sistema nervoso central, não tenham dúvidas que serão desclassificados para efeito do recebimento dos prêmios, acompanhado das punições de praxe: suspensão com entrada proibida no Hipódromo. Se o vencedor Mangangá foi dopado a penalidade será respeitada em Buenos Aires, pois há um convênio nesse sentido entre as Sociedades.

Estamos plenamente satisfeitos com as informações que tivemos sôbre o caso. E vamos com o nosso desmentido de hoje alertar a todos os que, mal informados como nós o fomos, proprietários ou treinadores, tivessem intenção de ganhar a nossa maior prova por êsse meio ilícito e criminoso. Os nossos amigos de São Paulo também irão ficar cientes do estado físico do cavalo Adil, segundo colocado no «Brasil». Se nada houver contra êle e contra o seu competente treinador Manoel Branco é porque o cavalinho nacional correu mesmo na raça.

E não podia ser de outra forma. A defesa da criação nacional é permanente e não cochila. Os melhores parelheiros, os futuros pastores dos nossos haras são os que participam dessa prova e não é crível que se afrouxasse a fiscalização obrigatória do costume, só para não ter complicações com a loteria que no turfe é secundária.

E pelo êrro por nós cometido, aqui honestamente nos penitenciamos, trazendo a público o caminho certo, a verdade que está sendo desconhecida pela grande maioria do público turfista ou talvez mesmo propositadamente deturpada por quem tem interesse na desmoralização da instituição. Se fizemos o papel de inocente-útil êste não trará vantagem alguma aos interessados inimigos do turfe, porque o esclarecimento que fazemos 24 horas depois, elucidará perfeitamente o assunto que até hoje esteve coberto por boatos tendenciosos.

Até amanhã.

JOTABE

Na pista de grama baixou de 35" numa partida na reta — JOHN JANIO galopou suavemente — BOJAGUA continua agradando — GUAYASCO anda tinindo — FORUM outro que deixou boa impressão — BANKI volta em grande forma

Estiveram em ação na manhã de ontem, os animais inscritos na próxima domingueira. Em pista de areia leve, foram anitados bons exercícios.

MAJOR NA GRAMA

MAJOR que deverá estreiar na carreira central do programa de domingo, aprontou em boas condições na pista de grama. — Montado pelo freio gaucho João Carlindo, marcou menos de 35" num galope na reta. Trouxe sugestiva ação final.

JOHN JANIO SUAVE

JOHN JANIO também anotado no "Antonio Prado" ficou mesmo na pista de areia e galopou suavemente os 700 metros. — Foram anotados 45"4/5, tendo o pupilo de Carlos Cabral arrematado com muitas sobras.

BOJAGUA EM FORMA

Outro apronto que impressionou foi o da égua BOJAGUA. Sob o govêrno de J. Baffica, marcou menos de 50" para uma partida de 800 metros, terminando com ação vistosa.

GUAYASCO "VOANDO"

GUAYASCO cujos responsáveis acreditam numa completa reabilitação desta feita, cravou "voando" nos 360 metros o tempo de 21".

FORUM IMPRESSIONA

Vale ainda destacar o exercício do potrinho FORUM. — Mostrando que ostenta aquêle mesmo estado impecável das suas últimas exibições, o pupilo de Valdemar Costa assinalou menos de 42" para os 700 metros.

BANKI VOLTA BEM

Finalmente podemos ainda lembrar o apronto de BANKI que ao lado de GOLDEN GATE abordou os 800 metros em 49"4/5 com bom final.

DEMAIS APRONTOS

Eis a relação dos aprontos anotados pela reportagem na manhã de ontem no Hipódromo da Gávea:

1.º PAREO

BAGATELLE, M. Silva, 600 em 37"
MISS COTIA, F. Irigoyen, 700 em 42"2/5
GLORIALBA, O. Moura, 800 em 52"3/5 ontem.
JEANETTE, P. Labre, 700 em 44" 3/5 na reta oposta
FARIA, A. Araujo, 700 em 45"

2.º PAREO

JOHIL, A. Araujo, 700 em 44"
EORORÓ, E. Castillo, 1.000 em 65" ontem
HILANILZA, S. Barbosa, 700 em 45", na grama, ontem
OG, O. Ullôa, 800 em 50"2/5
BOJAGUA, J. Baffica, 800 em 49"

3.º PAREO

QUEIXUME, B. Marinho, 700 em 43"3/5
KAMERAN, E. Castillo, 600 em 37" na reta oposta
HARALEM, R. Filho, 600 em 37" 2/5
GUAYASCO, J. Barros, 360 em 21"

4.º PAREO

CAPIBERIBE, A.G. Silva, 600 em 37"3/5
PINTASSILGO, A. Nahid, 700 em 44"2/5
BANKI, R. Filho e GOLDEN GATE, P. Labre, 800 em 49"4/5 juntos

5.º PAREO

BAS BLEU, J. Marchant, 360 em 22"3/5 na grama, ontem
BONG LAI, A. Neri, 360 em 22"

6.º PAREO

IRIRI, J. Ramos, 600 em 37" na grama, ontem.
JURATU, P. Fernandes, 600 em 36" 2/5 ontem.
IBAITI, N. Silva, 600 em 37"
HISTÓRICO, M. Henrique, 600 em 37"3/5, ontem.
EM GUARDA, A.G. Silva, 360 em 22"2/5
BRAZENFACE, L. Domingues, 360 em 24" na grama, ontem.
JARAZAL, Lad, 360 em 21"3/5
REI DO NORDESTE, A. Portilho, 600 em 36"3/5

7.º PAREO

BOLD BOY, J. Marchant, 800 em 50"
CELEIRO, E. Castillo, 600 em 38"
HOTSPUR, O. Ullôa, 800 em 52"
IPÊ ROXO, A.G. Silva, 600 em 35" 3/5 ontem.
JOHN JANIO, J. Ramos, 700 em 45"4/5
ILEX, F. Irigoyen, 800 em 50"3/5 ontem.
MAJOR, J. Carlindo, 600 em 34"4/5 na grama
FORUM, M. Henrique, 700 em 42" 3/5 ontem.
IMBIRY, U. Cunha, 800 em 49"

8.º PAREO

NIALUTE, G. Almeida, 600 em 37"
SILIS, A.G. Silva, 360 em 22".

RAIOS X

DR. VICTOR CORTES

Exames radiológicos em residências

TOMOGRAFIAS

Diariamente das 9 às 11 e das 14 às 17 horas

Rua Araujo Pôrto Alegre, 70 — 9.º andar

TEL.: 22-5330

ESTREANTES EM DESFILE

Eis as possibilidades dos debutantes anotados esta semana no Hipódromo da Gávea:

ENGANO — um tordilho irmão de Mistinguette, bem preparado, com 84"3/5 os 1300 metros, bem.

DUQUE — prometedor filho de Rio Tinto, cujo último exercício foi em 77" os 1200 metros com boa ação.

TALIÃO — trabalhou os 1300 metros em 84"2/5 bem, sendo irmão de Querelante e Sim.

KANDE — ganhador em S. Paulo tendo passado 1300 metros em 85" sem deixar boa impressão.

IUCURÚ — atuou em Cidade Jardim e nada fêz. Trabalhou 1400 metros em 93" com ação regular, apenas.

HERMANITO — trabalhou 1400 metros em 93"2/5, sendo perdedor em Cidade Jardim e vitorioso em Campinas e São Vicente.

QUARTZO — ganhador em São Paulo, no ano passado, regulando com Helix, Segrel e Gibson. Nada vimos fazer na Gávea.

EXPERIÊNCIA — neta de Tapajós, tendo 66"3/5 na semana passada, sem impressionar.

EL FAQUI — irmão de Bico de Lacre, e Gitirana. Passou os 1000 metros em 64"3/5 com boa ação.

RUBRO NEGRO — da fábrica Paula Machado, jeitoso tendo 65" fácil os 1000 metros.

BRAZENFACE — ligeiro filho de Nilgiris, com 64"2/5 os 1000 metros bem. E irmão de Catira e Amorosa.

JARASAL — filho de Goyo, sendo irmão de Carinhoso com alguns galopes. Trabalhou em 65"2/5 com boa ação.

MAJOR — bom ganhador em Pôrto Alegre, estando há dias na Gávea. Trabalhou a milha em 102" sem exigir.

Possibilidades para hoje

1.º PAREO — Sica pela forma como venceu da última vez se faz candidata ao primeiro pôsto e vai de Marchant que, embora muitos não achem, é o maioral da Gávea atualmente (sem Rigoni). Entre La Pigana e Issima o leitores podem escolher a dupla. Preferimos a primeira pela montaria, que é melhor.

2.º PAREO — Rebeldia não deve perder. E' poule de 15 mas é segura. Bomarneira deve formar a dupla. La Balerina entretanto está bem e pode fazer uma falseta. Cuidado pois na dupla.

3.º PAREO — Diadema, depois de um segundo para Pirueta se credencia fortemente para vitoriar-se nesta prova. Achamos mesmo que é imperdível. Como, entretanto, carreiras são carreiras, pode ser que a Treta com o Marchant acabe com a alegria do Gonçalino. Cerrilha é uma boa indicação para os azaristas. Para a ponta Diadema, dupla 12 com Treta, salvo surprsa

4.º PAREO — Olia é a indicação, embora tivesse corrido pouco da última vez quando foi 7.º para Rebeldia na grama. Para secundá-la indicamos a pupila do Ernani Raleigh que está em forma perfeita. Castilho completará o placar.

5.º PAREO — GAEL tem um retrospecto formidável. Sua última vitória sôbre Evergreen e Conqueror foi convincente, e por isso indicamo-lo para a ponta. JONAIG melhorou e disputará a dupla com Pickwick, que mestre Ernani preparou com particular carinho. Ponta de Gael, dupla 12 ou 13 a escolher.

6.º PAREO — Odraco perdeu para Lailo e Rio Negro uma carreira incrível. O Olivio Macedo, no final, se tivesse aquela coragem dos 20 anos arriscaria a passagem pelos paus e ganharia a corrida. Acreditamos que desta vez seja barbada. Rio Negro está muito bem e deverá formar a dupla. Ulisses, que era tido como o melhor potro do Seabra fracassou incompreensivelmente. Pode ser que desta vez...

7.º PAREO — Sinete é a fôrça e se não houver percalços durante o percurso, cruzará o disco na frente do lote. O adversário é Panurgo, que é da areia. Gigli também pode aparecer no final. Preferimos a dupla 12 para as nossas acumuladas.

8.º PAREO — Horatio cada dia corre mais e vai enfiar a quarta vitória seguida e sempre pagando bom rateio. E' a caixa econômica do Bira, e apesar dos 60 quilos não vemos quem possa derrotá-lo. Indiscreto vem correndo bem ultimamente e obtendo boas colocações é a nossa indicação apra o segundo pôsto. Certerito gosta do percurso e vai de Marchant. Indicamos Horatio e dupla 14.

Prêmio "Antônio Prado"

Enriquece o programa de amanhã, no Hipódromo da Gávea, o Prêmio "Antonio Prado", prova que figura no calendário clássico do nosso Turfe, encerrando uma homenagem a um grande esportista e homem público que prestou relevantes serviços ao turfe do país. Disputada pela primeira vez em 1932, com a dotação de Cr$ 12.000,00, teve essa dotação aumentada gradativamente, até a importância de Cr$ 100.000,00. Destinada aos potros de qualquer país, de 3 anos, teve como vencedores, entre outros, expressões legítimas das nossas pistas, como o foram, Xuri, Toca, Carducci, Dorilã, Typhon, Hamdam, Manguari, Fairplay e Cadi. Este ano, estão inscritos nessa prova, Bold Boy, Austero, Celeiro, Hotspur, Ipê-Rôxo, John Janio, Ilex, Jerônimo, Major, Forum e Imbiry, formando um campo cheio e atraente. Essa prova, que será corrida na distância de 1.600 metros, e, mais sete carreiras organizadas, formam um interessante programa cujo desenrolar está sendo aguardado com justificado otimismo, e geral entusiasmo.

Jockey Club Brasileiro

Nota da Comissão Técnica

O SERVIÇO DE REPRESSÃO AO DOPING DO JOCKEY CLUB BRASILEIRO, diante da insistência com que foi e está sendo veiculada, através de órgãos da imprensa e do rádio, a notícia de que não haveria exame à investigação de "doping" nos primeiros colocados no G. P. "Brasil" de 1955 informa que tais notícias não têm o menor fundamento e que o último G. P. "Brasil", a exemplo do que ocorrerá nos anos anteriores, além dos 1.º e 2.º colocados, foi também, colhido material dos animais colocados nos 3.º e 4.º lugares.

Rio de Janeiro, 12 de agôsto de 1955.

Dr. Renato Pacheco Filho, pela Comissão Técnica.

AMERICO BRASILICO E C. A. DE BULHÕES

ADVOGADOS — (Causas civeis e criminais) — Av Presidente Vargas, 435 — 6.º andar, sala 603 — Telefone: 23 0932 ou 23 0578

CASA VAZIA

Aluga-se na Rua Conde de Bonfim, 656, prédio de dois pavimentos, todo reformado em rua de vila casa 1. Pode ser visto aos sábados de 13 às 16 horas e aos domingos de 9 às 12 horas. Tratar com o proprietário no local ou pelo telefone 38-0684 fora das horas acima.

![BASTIDORES do Turfe]

BASTIDORES do Turfe — Por: Luiz Reis

PARA LER NO LOTAÇÃO...

(Vários leitores nos pedem a repetição dêstes conselhos. Como a insistência não é de hoje, vamos quebrar uma praxe...)

Você, caro leitor, que está na fila do lotação, enfrentando o sol a pino e suando por todos os poros, deve ler estas recomendações. São conselhos de quem conhece, por experiência própria, os dramas do apostador de corridas. Aqui vão êles:

1) Se leva uma nota de mil cruzeiros para o Jockey, lembre-se de guardar quinhentos, porque ainda há corrida amanhã e fica feio o amigo fazer um «vale» no botequim da esquina...

2) Se é solteiro e come na rua, lembre-se de que o fim do mês está longe e trate de garantir as exigências do estômago. Lembre-se de que tem um encontro logo mais e a pequena, além de gostar de cinema, não dispensa um bom sorvete...

3) Se é casado, faça um exame de consciência.. O leite é indispensável à alimentação da criança.. Defenda, antes, o leite dos meninos! Não caia na asneira de jogar tudo que tem no bôlso, para ver se consegue um alibi da patroa para uma voltinha na noite de segunda-fefra, oferecendo um jantar à cara-metade na churrascaria... Olhe que o bicho pode falhar..

4) Se tem automóvel, lembre-se de que o motor não funciona sem gasolina!... Verifique, também, se já não está na época de lubrificar o carro... E' um bocado irritante ouvir-se o ranger do veículo, quando se «quebra a cara»... (N.B. — Para quem deixou o carro na garage..)

5) Não vá na conversa de seu companheiro de banco de lotação... Essa história de saber que o CASTILLO deu a um amigo dêle o cavalo de «barbada» é conversa... Castillo é um «bôca de siri»... Não dá cavalo nem ao PASCOAL!...

6) Não fique pensando em «moleza»... Confie, desconfiando, mas lembre-se de que no turfe o povo fala demais! As corridas são muito menos «moles» do que se apregôa..

7) Se não conhece bem um cavalo no «canter», se não sabe divisar um cavalo manco no «passeio», consulte um amigo de confiança, que tenha prática. Do contrário vai passar pelo dissabor de ver o seu escolhido chegar «caindo pelas tabelas»!..

8) Se no quarto páreo os quinhentos já estiverem na «caixinha» do Jockey Club, não se anime a trocar a outra nota.. Faça um sacrifício. Não banque o Ruy de FREITAS. Volte à casa e espere a próxima reunião... Quem não vai ao pagador até o quarto páreo, dificilmente acerta nas corridas. E se insiste, acaba pedindo dinheiro emprestado para o lotação de volta...

9) Se no quarto páreo o amigo já dobrou o capital, guarde a outra nota de quinhentos. Não há nada mais agradável do que jogar com o dinheiro que se recebe no pagador do Jockey Club...

10) Em suma, faça do turfe uma diversão e não um sacrifício. Controle o seu sistema nervoso. Nunca acredite numa «barbada» imperdível. Lembre-se de que os cavalos são de carne e osso e de que até as máquinas falham!...

VENENOS...

— Não há "venenos". Tudo bem. Azul com bolinhas ouro. Sigam os conselhos e sejam felizes. Se não derem certo... azar de vocês!

O QUE DIZ O MUNIZ...

Como estamos hoje com a mania dos conselhos, vale a pena lembrar, à parte, esta observação do Paulinho Fraga Cruz, mais conhecido como o "filósofo do turfe"...

E' a seguinte:

— Não joguem em qualquer "barbada", por melhor que seja a informação, sem ouvir o que diz o Muniz —, o Muniz Viana do "Correio da Manhã"... O homem marca com a precisão dos relógios suiços mais aperfeiçoados. Usa binóculos de lentes superpoderosas e vai ao máximo de enxergar no escuro!

E conclui.

— O Muniz tem a visão das tele-objetivas, com adaptação para cronômetros!...

SEMPRE UMA...

Outro conselho de realização difícil... E' procurar o Júlio Aquino e saber qual é a "boa" do dia... O homem tem sempre uma. Umazinha mais certa do que o trânsito interrompido no Largo dos Leões antes do primeiro páreo de sábado...

Júlio Aquino, é bom que se registre, publica o que vê mas sempre guarda uma... Natural que guarde... Acaso, alguém defende para êle o leite do Zé Maurício, do Júlio Cesar e do Marco Antônio?

"BRANQUINHA AMIGA"...

Êste conselho é para os boêmios... Para os sambistas. Para os poetas. Procurem Vespasiano da Luz... Tomem uma boa "branquinha" amiga e peçam para o homem desfilar impressões sôbre o programa...

Cantem um sambinha. Digam uma poesia e o resto, a "grana" para a farra de logo mais, o Vespa garante com as informações...

DR. BOAVISTA NERY

CLINICA MÉDICA

RUA ALVARO ALVIM, 21, 14.º and. sala 1.406 — Têrças, Quintas e Sábados, das 14 às 16 hs — Tel. 52-0150

Residência: Tel.: 26-6888

QUEDA DOS CABELOS

JUVENTUDE ALEXANDRE

EVITA A CALVICIE

Nossos informes para hoje

1.º Páreo — 1.500 metros — Cr$ 60.000,00, Cr$ 18.000,00 e Cr$ 9.000,00 — às 13,50 horas — Record: Oxford 92" 1/5

Animais — Jóqueis	—	Pêso	Possibilidades	Treinadores	Perfórmances	Tempo-Dist.-Pista
1—1 Issima, E. Ramos	3	56	Confirmando, ganha a carreira	A. Corrêa	2º de Thebas - Lakmé	86" -1400-GM
2—2 La Pigana, U. Cunha	2	56	Poderá obter o segundo êxito	L. Ferreira	1º de Gineta - Sica	90"1/5-1400-AP
3 Silva, M. Henrique	7	56	Ainda não dá para vencer	W. Costa	4º de Icy Rock - Pasiphaé	81" -1300-AU
3—4 Lakmé, A. Cardoso	5	56	Perigosa esta. Largando bem...	A. Morales	3º de Thebas - Lakmé	86" -1400-GM
5 Hullia Branca, M. Silva	4	56	Poderá sentir a ausência. Há fé	A. Feijó	4º de Quick One - Kalonga	94"3/5-1500-AL
4—6 Solange, A. G. Silva	6	56	E' algo inferior a Sica. Daí...	T. Coelho	5º de Quijunga - Issima	97" -1500-AP
" Sica, J. Marchant	1	56	Está tinindo. Poderá repetir	T. Coelho	1º de Rubi Cachá - Ginetta	89"1/5-1400-AM

Nossa indicação — SICA — Adversária — LA PIGANA — Bom azar — ISSIMA

2.º Páreo — 1.400 metros — Cr$ 65.000,00, Cr$ 19.500,00 e Cr$ 9.750,00 — às 14,15 horas — Record: Gibatão 85" 3/5

Animais — Jóqueis	—	Pêso	Possibilidades	Treinadores	Perfórmances	Tempo-Dist.-Pista
1—1 Rebeldia, L. Leighton	4	55	Fôrça da prova. Em boa forma	R. Sepulveda	1º de Rupia - Bacchante	85"2/5-1400-GM
2—2 Bomarneira, J. Baffica	3	55	Candidata temível. Pode ganhar	A. Corrêa	7º de Cerrilha - Aureola	91" -1400-GM
3—3 Tarasca, L. Domingues	1	55	Não gostamos. Agora é difícil	O. Lopes	6º de Treta - Aureola	91"3/5-1500-GM
4 Ipomuca, M. Silva	6	55	Vai esperar um pouco. E' duro	G. Rodriguez	8º de Mas-Tua - Donaire	82" -1300-AM
4—5 La Ballerina, R. Maia	5	55	Fêz boa carreira. Tem chance	A. Morales	5º de Treta - Aureola	91"3/5-1500-GM
6 Maionese, J. Ramos	2	55	Ligeirinha e a turma é fraca	M. Salles	6º de Bellatre - Diadema	85"4/5-1400-GL

Nossa indicação — REBELDIA — Adversária — BOMARNEIRA — Bom azar — LA BALLERINA

3.º Páreo — 1.600 metros — Cr$ 100.000,00, Cr$ 30.000,00 e Cr$ 15.000,00 — às 14,40 horas — Record: Retang 95" 2/5

Animais — Jóqueis	—	Pêso	Possibilidades	Treinadores	Perfórmances	Tempo-Dist.-Pista
1—1 Treta, J. Marchant	2	55	Capaz de bisar. Venceu firme	T. Coelho	1º de Aureola - Gaiuta	91"3/5-1500-GM
2—2 Diadema, F. Irigoyen	1	55	Fôrça. Pelo que correu, ganha...	G. Feijó	2º de Pirueta - La Vision	96"4/5-1500-GM
3—3 Aureola, W. Andrade	4	55	Seríssima rival. Vai correr bem	C. Pereira	2º de Treta - Gaiuta	91"3/5-1500-GM
4 Cerrilha, J. Baffica	5	55	Muito ligeiro. Azarão tentador	M. Sousa	1º de Aureola - Tarasca	91" -1400-GM
4—5 Donaire, O. Ulloa	3	55	Das prováveis. Ganhou de Trêta	R. Carrapito	1º de Treta - Bomarneira	80"1/5-1300-GL
6 Mas-tua, M. Silva	6	55	Se repetir paga poule altíssima	A. Feijó	1º de Donaire - Aliança	82" -1300-AM

Nossa indicação — DIADEMA — Adversária — TRETA — Bom azar — CERRILHA

4.º Páreo — 1.300 metros — Cr$ 60.000,00, Cr$ 18.000,00 e Cr$ 9.000,00 — às 15,10 horas — Record: Farinelli 79" 2/5

Animais — Jóqueis	—	Pêso	Possibilidades	Treinadores	Perfórmances	Tempo-Dist.-Pista
1—1 Olia, O. Macedo	2	55	Agora é tropel camarada. Rival	M. Oliveira	7º de Rebeldia - Rupia	85"2/5-1400-GM
2 Desirée, P. Coelho	8	55	Vinha atuando bem. Azarão...	L. Pires	5º de Rebeldia - Rupia	85"2/5-1400-GM
2—3 Bacchante, F. Irigoyen	7	55	Pegou estado. Poderá triunfar	Covarrubias	3º de Rebeldia - Rupia	85"2/5-1400-GM
4 Renascença, M. Silva	3	55	Não cremos que faça algo	M. Mendes	6º de Rebeldia - Rupia	85"2/5-1400-GM
3—5 Releigh, O. Ulloa	4	55	Inimiga certa. Está em forma	E. Freitas	4º de Rebeldia - Rupia	85"2/5-1400-GM
6 Energia, A. G. Silva	6	55	Vai esperar bastante. E' cedo	E. F. Silva	10º de Rebeldia - Rupia	85"2/5-1400-GM
4—7 Castilha, A. Araujo	5	55	Gostamos muito, mesmo na areia	L. Ferreira	2º de de Gaiuta - Rebeldia	63"4/5-1000-GM
8 Teis, J. Marchant	1	55	Volta melhorada. Boa poule	A. Morales	5º de Rubia - Ola	84"3/5-1300-AP
9 Estrada Nova, H. Rebello	9	55	Difícil fazer algo. Anda mal	C. Tourinho	10º de Gaiuta - Rebeldia	63"4/5-1000-GM

Nossa indicação — OLIA — Adversária — RELEIGH — Bom azar — CASTILHA

5.º Páreo — 1.500 metros — Cr$ 50.000,00, Cr$ 15.000,00 e Cr$ 7.500,00 — às 15,40 horas — Record: Oxford 92" 1/5

Animais — Jóqueis	—	Pêso	Possibilidades	Treinadores	Perfórmances	Tempo-Dist.-Pista
1—1 Gael, D. Silva	9	54	Venderá caríssimo a derrota	E. Coutinho	1º de Evergreen - Conqueror	102" -1600-AP
2 Jersei, U. Cunha	5	52	Ainda não gostamos. Vai esperar	M. Pires	6º de Gael J Evergreen	102" -1600-AP
2—3 Jonaig, M. Silva	8	52	Inimigo temível. Está em forma	M. Salles	7º de Pickwick - Regalo	90"2/5-1500-GL
4 Orson, G. Almeida	3	52	Continua atuando fracamente	A. Morales	6º de Vencimento - Jonaig	80"1/5-1300-AU
3—5 Pickwick, O. Ulloa	7	56	O principal rival de Gael. Há fé	E. Freitas	1º de Regalo - First Boy	90"2/5-1500-GL
6 Conqueror, D. P. Silva	1	56	E' bom corredor na areia. Daí...	M. Sousa	3º de Gael - Evergreen	102" -1600-AP
4—7 Garda, J. Ramos	6	56	Este está voando. Perigoso	C. Cabral	1º de Jericinó - Paracambi	81"2/5-1300-AP
8 Scollops, A. Araujo	2	56	Serve como salvaçuo. Há muita fé	L. Ferreira	3º de Vencimento - Jonaig	80"1/5-1300-AU
" Milico, J. Tinoco	4	52	Apenas como refôrço. Turma forte	L. Ferreira	8º de Pickwick - Regalo	90"2/5-1500-GL

Nossa indicação — GAEL — Adversário — JONAIG — Bom azar — PICKWICK

6.º Páreo — 1.300 metros — Cr$ 60.000,00, Cr$ 18.000,00 e Cr$ 9.000,00 — às 15,10 horas — Record: Farinelli 79" 2/5

Animais — Jóqueis	—	Pêso	Possibilidades	Treinadores	Perfórmances	Tempo-Dist.-Pista
1—1 Odraco, O. Macedo	4	55	Poderá ganhar agora. Competidor	M. Oliveira	3º de Lailo - Rio Negro	85"3/5-1400-GM
2 Goyaná, M. Silva	2	55	Grande poule. Não é difícil	M. Gil	7º de Lailo - Rio Negro	85"3/5-1400-GM
2—3 Rio Negro, O. Ulloa	10	55	Em condições de ganhar a primeira	E. Freitas	2º de Lailo - Odraco	85"3/5-1400-GM
4 Ulysses, F. Irigoyen	7	55	Não gostamos da estréia. Perigoso	Covarrubias	10º de Lailo - Rio Negro	85"3/5-1400-GM
5 Engano, D. P. Silva	11	55	Cedo por enquanto. Vai esperar	A. Morales	Estreante	——
3—6 Monte Polar, A. Araujo	8	55	E' bom corredor. Deve melhorar	G. Feijó	11º de Lailo - Odraco	85"3/5-1400-GM
7 Duque, D. Silva	5	55	Placê apenas. Está bem exercitado	L. Ferreira	Estreante	
8 Hospodar, M. Henrique	3	55	Não tem feito nada. Portanto...	M. Mendes	8º de Conde - Lailo	61"2/5-1000-GM
4—9 Paulin, E. Castillo	9	55	Inimigo certo. E' dos prováveis	J. W. Vianna	5º de Lailo - Rio Negro	85"3/5-1400-GM
10 Tolete, J. Marchant	1	55	Contam com a vitória. Está firme	G. Rodriguez	4º de L'Amiral - Odraco	85" -1400-GL
" Taião, A. G. Silva	6	55	Cedo também. Não gostamos	G. Rodriguez	Estreante	——

Nossa indicação — ODRACO — Adversário — RIO NEGRO — Bom azar — PAULIN

7.º Páreo — 1.500 metros — Cr$ 60.000,00, Cr$ 18.000,00 e Cr$ 9.000,00 — às 16,40 horas — Record: Oxford 92" 1/5

Animais — Jóqueis	—	Pêso	Possibilidades	Treinadores	Perfórmances	Tempo-Dist.-Pista
1—1 Panurgo, M. Silva	12	56	Poderá ganhar a carreira. Rival	A. Feijó	13º de Desert Prince - Bambinal	85" -1400-GL
2 Dux, D. Silva	12	56	Foi ótimo terceiro. Tem chance	M. Sousa	3º de Quimper - Guerreiro	84" -1300-AP
3 Capurro, G. Almeida	9	56	E' ligeiro e a turma camarada	G. Feijó	6º de Jongrá - Panurgo	117"4/5-1800-AP
2—4 Sinete, J. Marchant	10	56	Fôrça da prova. Ganhar é fácil...	T. Coelho	1º de Minopigro - Jimmy	102"1/5-1600-AL
5 Saga, D. P. Silva	6	56	Na areia deve produzir mais...	C. Cabral	6º de Desert Prince - Bambinal	85" -1400-GL
6 Coleiro do Brejo, J. Marins	2	56	Foi favorito e fracassou. Daí...	C. Rosa	10º de Quimper - Guerreiro	84" -1300-AP
3—7 Gigli, L. Domingues	3	56	Cuidado. Este é da areia	P. Gusso Filho	12º de Desert Prince - Bambinal	185" -1400-GL
8 Donatário, W. Andrade	13	56	Tem chance de aparecer colocado	J. W. Vianna	4º de King Sport - Samurai	87"2/5-1400-AL
9 Fatídico, A. G. Silva	8	56	Não cremos que triunfe	M. Araujo	9º de Orloff - Hope Boy	81"2/5-1300-AP
4—10 Fabian, não corre	5	56	Não corre	J. Lourenço	11º de Desert Prince - Bambinal	85" -1400-GL
11 Amador, N. Pereira	11	56	Confirmando o trabalho, ganha...	M. Costa	7º de Jonflor - Tejo	81"2/5-1300-AP
12 Solimões, A. Araujo	4	56	Poderá também triunfar. Firme	J. Carrapito	7º de Desert Prince - Bambinal	85" -1400-GL
" Guerreiro, E. Castillo	7	56	Bem na areia. Tem muita chance	J. Carrapito	14º de Desert Prince - Bambinal	85" -1400-GL

Nossa indicação — SINETE — Adversário — PANURGO — Bom azar — GIGLI

8.º Páreo — 1.300 metros — Cr$ 40.000,00, Cr$ 12.000,00 e Cr$ 6.000,00 — às 17,10 horas — Record: Farinelli 79" 2/5

Animais — Jóqueis	—	Pêso	Possibilidades	Treinadores	Perfórmances	Tempo-Dist.-Pista
1—1 Horatio, U. Cunha	9	60	Esperam mais uma vitória. Fôrça	N. Pires	1º de Indiscreto - Lalau	102"3/5-1600-AM
2 Letrado, não corre	2	56	Não corre	P. F. Campos	9º de Fair Copy - Indiscreto	119" -1800-AP
3 Tripe Trepe, W. Andrade	11	52	E' candidato êste. Há fé	E. Pereira	6º de Thank - Certerito	81" -1300-AM
2—4 Seu Acacio, J. Tinoco	3	56	Melhorou algo. Aos azaristas...	E. Morgado	8º de Demolidor - Manicoré	88" -1400-AL
5 Xande, E. Vieira	13	52	Cuidado pois vem preparado	J. S. Silva	Estreante	——
6 Diapson, não corre	12	52	Não corre	Y. Penha	10º de Dariege - Indiscreto	89"3/5-1400-AL
3—7 Certerito, J. Marchant	4	54	Leva um bom jóquei. Tem chance	L. Tripodi	5º de Gambrinus - Corregio	81" -1300-AL
8 Ianti, A. G. Silva	1	52	Não é fácil ganhar. Páreo duro	N. Figueiredo	5º de Horatio - Indiscreto	102"3/5-1600-AM
" Alvíada, não corre	7	50	Não corre	N. Figueiredo	7º de Nica - Moleque	89"2/5-1400-AL
4—9 El Negrito, G. Donato	5	52	Poderá fazer sua a vitória	C. Pereira	6º de Lalau - Certerito	94"3/5-1500-AL
10 Utilíssima, A. Caceres	8	50	Ainda não tem chance no páreo	A. Moreira	15º de Dariege - Indiscreto	89"3/5-1400-AL
11 Indiscreto, A. Ribas	6	58	Perigoso. Tem corrido muito bem	C. Gomez	2º de Dariege - Miúda	81"3/5-1400-AL
" Marroquino, P. Fernandes	10	54	Forma um duo respeitável. Há fé	C. Gomez	1º de La Furia - Peteim	102"3/5-1600-AL

Nossa indicação — HORATIO — Adversário — INDISCRETO — Bom azar — CERTERITO

O Diario Carioca APONTA

	Duplas
SICA — LA PIGANA — ISSIMA	14
REBELDIA — BOMARNEIRA — LA BALERINA	12
DIADEMA — TRETA — CERRILHA	12
OLIA — RELEIGH — CASTILHA	13
GAEL — JONAIG — PICKWICK	12
ODRACO — RIO NEGRO — PAULIN	12
SINETE — PANURGO — GIGLI	12
HORATIO — INDISCRETO — CERTERITO	14

MONTARIAS OFICIAIS

PARA AS CORRIDAS DE AMANHÃ

1.º PAREO — às 13,50 Horas — 1.600 Metros — Cr$ 45.000,00

	Col.	Ks
1—1 Bagatelle, M. Silva	4	54
2 Baixa, J. Ramos	6	50
2—3 Miss Taura, G. Almeida	8	50
4 Miss Cotia, U. Cunha	1	56
3—5 Glorialba, O. Moura	3	58
6 Candongas, N. Pereira	5	54
4—7 Jeanete, P. Labre	7	58
8 Parma, A. Araujo	2	58

2.º PAREO — às 14,15 Horas — 2.000 Metros — Cr$ 54.000,00

	Col.	Ks
1—1 Descutido, J. Tinoco	3	54
2—2 Johil, A. Araujo	2	60
3—3 Eororó, E. Castillo	5	52
4 Hilanilza, S. Barbosa	4	50
4—5 Og, O. Ulloa	1	56
6 Bojagua, J. Baffica	6	54

3.º PAREO — às 14,40 Horas — 1.400 Metros — Cr$ 55.000,00

	Col.	Ks
1—1 Queixume, B. Marinho	7	56
2—2 Kameran, E. Castillo	2	56
3 Bantu, não corre	4	56
3—4 Haralem, F. Freitas Filho	3	56
5 Iucurú, E. Cardoso	6	56
4—6 Guayasco, J. Barros	1	56
7 Hermanito, J. Graça	5	56

4.º PAREO — às 15,10 Horas — 1.600 METROS — Cr$ 45.000,00

	Col.	Ks
1—1 Tripoli, F. Irigoyen	6	60
Contendo, M. Henrique	1	60
2—2 Cabucete, J. Ramos	7	55
3 Capiberibe, A. G. Silva	3	54
3—4 Pintassilgo, A. Nahid	4	56
5 Quartzo, E. Castillo	2	56
4—6 Banki, N. Pereira	8	60
" Golden Gate, P. Labre	5	52

5.º PAREO — às 15,40 Horas — 1.000 Metros — Cr$ 60.000,00

	Col.	Ks
1—1 Ingarana, J. Ramos	4	55
2 Experiência, M. Chirino	2	55
2—3 Bas Bleu, J. Marchant	8	55
4 Mariluz, A. G. Silva	6	55
3—5 Bong Lal, A. Nery	5	55
6 Encruzilhada, M. Henrique	1	55
4—7 Arrevila J. Baffica	3	55
8 Telus, M. Silva	6	55

6.º PAREO — às 16,10 Horas — 1.000 Metros — Cr$ 60.000,00 — (Betting)

	Col.	Ks
1—1 Gable, J. Marchant	6	55
" Hossé, não corre	1	55
2 Iriri, J. Ramos	8	55
2—3 Juratu, D. P. Silva	3	55
4 Ibaiti, M. Silva	2	55
5 Historico, M. Henrique	4	55
3—6 El Faqui, J. Baffica	5	55
7 Rubro Negro, L. Leighton	13	55
8 Em Guarda, A. G. Silva	12	55
4—9 Montanero, P. Labre	7	55
10 Brazenface, L. Domingues	11	55
11 Jarazal, A. Caceres	10	55
12 Rei do Nordeste, J. Lopes	9	55

7.º PAREO — às 16,40 Horas — 1.600 Metros — Cr$ 100.000,00 — (Betting) (Prêmio Antônio Prado)

	Col.	Ks
1—1 Bold Boy, J. Marchant	10	55
2 Austero, D. P. Silva	7	55
2—3 Celeiro, E. Castillo	4	55
4 Hotspur, O. Ulloa	3	55
5 Ipê-Roxo, A. G. Silva	9	55
3—6 John Janio, J. Ramos	8	55
7 Ilex, F. Irigoyen	1	55
8 Jeronimo, O. Moura	6	55
4—9 Major, J. Carlindo	5	55
10 Forum, M. Henrique	2	55
11 Imbiry, U. Cunha	11	55

8.º PAREO — às 17,10 Horas — 1.400 Metros — Cr$ 55.000,00 — (Betting)

	Col.	Ks
1—1 Aphrodite J. Baffica	2	56
2 Dores do Campo, J. Ramos	1	56
2—3 Ginetta, J. Barros	4	56
4 Miss Brasil, A. Ribas	3	56
5 Labaria, A. G. Silva	7	56
3—6 Descalda, P. Labre	8	56
7 Nialuete, G. Almeida	7	56
8 Aracoiaba, P. Machado	11	56
4—9 Labelle, A. Cardoso	9	56
10 Silis, J. Marchant	10	56
11 Prosperina, E. Cardoso	5	56

Juizes brasileiros para a FIFA: —

A Confederação Brasileira de Desportos remeteu, ontem, à FIFA, os nomes dos juízes brasileiros que deverão participar do quadro internacional da entidade máxima do futebol mundial. Os juízes são os seguintes: Carlos de Oliveira Monteiro, Alberto da Gama Malcher, Antônio Mussitano, João Batista Laurito e Geraldo Fernandes. Como suplentes, a CBD indicou: Caetano Bovino e Raimundo Rolas.

Três astros de relêvo da Seleção Brasileira: Vlamir, Algodão e Angelim

VAI REAPARECER

Jorge Duilio Benitez Cândia está em forma

Brasil e Chile na abertura em Cucuta

Hoje o início do Sul-Americano de Basquete — Outras notícias —

Abre-se hoje na Cidade de Cucuta, Colômbia o XVI Campeonato Sul-Americano, certame que reune as representações do Brasil, Argentina Uruguai, Colômbia, Venezuela, Chile, Paraguai, Equador e Peru.

A rodada de abertura constituirá uma festa do basquete continental, já que o ato solene de inauguração culminará com o desfile de todos os componentes das delegações disputantes.

BRASIL X CHILE

Após as solenidades que marcarão o início do grande certame sul-americano será realizado o primeiro jôgo do campeonato que reunirá as turmas do Brasil e do Chile. E' um encontro que vem sendo aguardado com expectativa e interêsse, dado as credenciais técnicas apresentadas pelas duas equipes. Tanto os cestobolistas brasileiros como os andinos apresentar-se-ão com os seus melhores valores, prevendo-se a realização de um encontro renhido, equilibrado e tecnicamente bem disputado.

Êste primeiro compromisso dos brasileiros servirá de teste para aquilatar-se da eficiência e da pujança de conjunto preparado por Rui de Freitas, sendo de notar que a turma vice-campeã do mundo está sendo considerada entre os demais concorrentes como o de maior possibilidade para a conquista do título máximo. Com o jôgo de hoje, os brasileiros evidenciarão as suas condições e mostrarão se de fato são ou não os favoritos para classificarem-se em primeiro lugar.

O QUADRO BRASILEIRO

Segundo critério adotado pelo técnico Rui de Freitas durante o treinamento na Ilha das Enxadas o conjunto nacional não conta com elementos efetivos. Portanto, a escalação dos jogadores é feita de acôrdo com o adversário e tipo de jôgo empregado pelos jogadores antagonistas. Podemos, contudo, assegurar que Almir (capitão da equipe) Vlamir, Algodão e Angelim têm os seus lugares assegurados no time efetivo, devendo o quinto elemento ser escolhido entre Olivieri, Oto, Arnaldo, Gedeão, Vinagre, Peninha, Pecente e Zezinho.

I.º CAMPEONATO SUL-AMERICANO JUVENIL

Paralelo ao Sul-Americano de Adultos será realizado o Primeiro Campeonato Continental de Juvenis. Hoje, o

(Conclui na 11.ª pag.

Modificações no time da Portuguêsa

A Portuguêsa está concentrada, em Santa Tereza, para o compromisso de amanhã, em São Januário, frente ao Vasco da Gama. Esperam os dirigentes da equipe, vingarem-se no revés que lhes impôs o Fluminense, domingo último.

Até agora, a equipe lusa, ainda não está escalada, havendo possibilidades de muitas alterações na vanguarda, assim como a linha média, que independente da contusão de Mario Faria (deve jogar), apresenta ainda a dúvida quando ao centro da intermediária, com possibilidades de Sergio ocupar êsse posto, em lugar de Henrique.

O TREINO

Os craques lusos treinaram ontem, no campo do Nova América, durante 90 minutos. Os titulares empataram com os reservas por 2 tentos. Goals de Guilherme e Miltinho, para os

(Conclui na 11.ª pág.)

Castilho e Waldemar continuarão no time

Dúvidas no Olaria — Formação dos tricolores e "bariris" — Outras notas

Ao contrário do que estava previsto, o goleiro Veludo, e o atacante Atis, não participaram do apronto, a que foi submetido na manhã o plantel do Fluminense, visando o prélio de amanhã contra o Olaria, no gramado da Rua Bariri.

Isto equivale a afirmar que Castilho e o jovem Valdemar continuarão no time.

Castilho deverá voltar a seu pôsto, amanhã

O EXERCÍCIO DE ONTEM

O técnico Russo reuniu titulares e aspirantes no exercício que teve a duração de sessenta minutos. Eis as respectivas constituições:

Titulares — José; Lafaiete e Pinheiro; Clovis, Edson e Bigode; Telê, Didi, Valdo, Valdemar e Escurinho.

Aspirantes — Castilho; Benê e Duque; Rival, Marzulo e Bassú; Fidelis, Orlando, Joel, Booz e Quinca.

DÚVIDAS NO OLARIA

Também os olarienses aprontaram na manhã de ontem, e do treino não participaram, Renato e Simões. Deve ser assinalado que ainda não é definitiva a ausência dos dois elementos frente aos tricolores, já que o departamento médico do grêmio da Rua Bariri, está envidando todos os esforços em recuperá-los. O técnico Jair Boaventura aguardará até amanhã, para decidir aquêles problemas, quando terá oportunidade de submetê-los a prova de campo.

Em princípio, tudo leva a crêr que Wildes, substituirá Renato, enquanto o comando do ataque está entre Maxwell e Bera.

O TREINO

As equipes reinaram assim constituídas: **Titulares** — Ari; Osvaldo e Wildes; Moacir (Dequinha), Olavo e Dodô; Tiãozinho, Leo, Bera (Maxwell), Russo e Mário. **Suplentes** — Fernando; Tião e Nilton; Severino, Carlos e Jorge; Patexko, Cosme, Carlitos, Arlindo e Isalas.

No fim de noventa minutos os titulares triunfaram sôbre os reservas, por 1 x 0, tento de Bera.

Olimpíada Médica em Niterói

A Associação Atlética "Rubens Siqueira", da Faculdade Fluminense de Medicina, a fim de comemorar condignamente a passagem do 30.º aniversário de fundação de sua Faculdade, promoverá no período de 20 à 28 do corrente mês, um torneio olímpico que recebeu a denominação de "Olímpiada Médica do 30.º Aniversário".

Concorrerão às Faculdades Nacional de Medicina, de Ciências Médicas, de Medicina e Cirurgia, e Fluminense de Medicina. Na parte desportiva, serão realizadas competições de atletismo, basquetebol, futebol, tênis, tênis de mesa, volibol e xadrez. A cultural, constará de trabalhos apresentados por alunos e ex-alunos das faculdades participantes.

Benitez e Evaristo nas "meias" do Fla

Afastado Rubens, antes do julgamento — Detalhes do apronto de ontem — O Madureira

Benitez reaparecerá amanhã na equipe do Flamengo, que enfrentará no Maracanã, o Madureira — essa a decisão tomada pelo técnico Fleitas Solich depois de observar atentamente as reais possibilidades do atacante paraguaio, durante o apronto realizado no gramado da Gávea.

A medida foi assentada antes mesmo de ser conhecido o resultado do julgamento do jogador Rubens. Assim sendo Benitez, terá a função de ponta de lança, e Evaristo, será o responsável pelo trabalho de ligação.

O APRONTO DO FLA

O treino foi dividido em duas etapas, cabendo, aos titulares enfrentarem nos primeiros quarenta e cinco minutos, os aspirantes, formados por — Ari; Jobel e Jorge David; Milton,

(Conclui na 11.ª pág.)

BRAÇADAS e Remadas

A Federação Metropolitana de Remo, homenageará, esta tarde, à Crônica Esportiva da cidade, oferecendo um coquetel na "Boite" da Canôas. A FMR oferecerá condução que sairá do Anexo da Câmara dos Vereadores, às 14,30 horas.

A essa homenagem se associarão os edis cariocas, tendo à frente o presidente da Câmara, sr. Salomão Filho. Será sem dúvida uma tarde das melhores, quando se enlaçarão num abraço a entidade carioca e a crônica esportiva, num abraço que será constante.

Vai ser uma beleza.

AS MADRINHAS

Apresentamos hoje os nomes das madrinhas dos barcos da nova flotilha do Flamengo:

"Sumaré" — 4 s/patrão — Madrinha: Srta. Silvia Luz Moreira; "Araguaya" — "outrigger" a 8 — Madrinha: Sra. Bertha Duarte; "Tinguá" — 2 c/patrão — Madrinha: Srta. Denize Cerqueira; "Carijós" — double skiff — Madrinha: Madame Irene Barbosa; "Aussubá" — skiff — Madrinha: Madame Oswaldo Gudolle Aranha; "Urupá" — double trincado — Madrinha: Madame Arnaldo Costa; "Cacique" — 2 s/patrão — Madrinha: Tatiana Mac Kiney; "Retemido" — Skiff trincado — Madrinha: Srta. Helena Fernando Martins; "Sacopan" — 4 c/patrão — Madrinha: Madame Lilian Costa Lynch.

O batismo dos barcos rubronegros, dar-se-á na manhã (10 horas) do próximo domingo 21, na garagem da Lagoa. Um acontecimento.

VARIAS

O Icaraí leva muita fé no seu "quatro com" (de novíssimos). Um conjunto forjado por Betinho, Comprido, Gonzaga e Tainha, se impõe, de tôda a forma. Um bom conjunto para entrar nessa luta com os vascainos, na regata do dia 28 vindouro.

E por falar nos vascainos, temos a ver-

(Conclui na 11.ª pag.)

Taça "Herbert Moses"

Palpites para a segunda rodada do campeonato carioca:

Mariano Júnior — Flamengo, 3x0; Fluminense, 5x1; Botafogo, 3x1; Vasco, 2x0; Bangu 3x1; América 4x2.

Mauricio Naslauski — Flamengo 4x1; Olaria 2 x Fluminense 2; Botafogo 3x1; Bangu 2x0; América 3x1.

Everardo Guilhon — Flamengo 4x1; Fluminense, 3x0; Botafogo 5x1; Vasco 2x0; Bangu 1x0; América 3x2.

Deodato Maia — Flamengo 3x1; Fluminense 2x0; Botafogo 1x1; Vasco 1x0; Bangu 2x2; América 1x1.

Fred Quartarolli — Flamengo 2x2; Fluminense, 3x2; Botafogo 0x0; Vasco 7x1; Bangu 5x3; América 2x1.

Nilton Ribeiro — Flamengo 3x3; Fluminense 4x3; Botafogo 3x3; Vasco 0x0; Bangu 4x1; América 5x4.

ATIVIDADES de hoje

1.º TURNO

Abertura do XVI Campeonato Sul-Americano — Brasil x Chile, na cidade de Cucuta — Colômbia — Jogos Universitários Mundiais — Brasil x Itália — na cidade de San Sebastian — Espanha — Final do Torneio "Crônica de Basquete" — Vasco x Mackenzie — às 20,30 horas; Flamengo x Vila Isabel — às 21,30 horas, na quadra da Av. 28 de Setembro.

VOLEI

Campeonato Feminino — Flamengo x Vasco — na Gávea; Tijuca x Fluminense — na R. Conde de Bonfim; Botafogo x Sirio, na ENEF e Bangu x América — em Moça Bonita — 2a. Divisão às 15,30 horas e 1a. Divisão — às 16,30 horas.

POLO

Temporada Internacional — Brasil x Argentina e Tortugas x Combinado Civil — no Itanhangá.

TENIS

Campeonato Carioca Individual — nas quadras do Fluminense, às 15 hs.

LUTA-LIVRE

Espetáculo no Palácio de Alumínio — na Av. P. Vargas, às 21 horas.

ATLETISMO

Campeonato Feminino de Estreantes e Campeonato de Corridas de Fundo — na pista de São Januário, às 15 horas.

NATAÇÃO

Concurso Extra da FNM — Para Principiantes sem vitória — na piscina do Vasco, às 15,30 horas.

AMANHÃ

FUTEBOL

2a. rodada do Turno do Campeonato Carioca de Profissionais: — Olaria x Fluminense — na Rua Bariri; Flamengo x Madureira — no Maracanã; Bonsucesso x Botafogo — na Av. Teixeira de Castro; Vasco x Portuguesa — em São Januário; São Cristóvão x Bangu — em Figueira de Melo e América x Canto do Rio — em Campos Sales. — Horário: — Preliminar, às 13 horas; Principal: às 15 horas.

ATISMO

Regata de "Stars" — na Bahia de Guanabara, às 8 horas.

POLO

Competição Internacional — no Itanhangá — exibição dos Tortugas, de Buenos Aires.

CANTINHO do FLAMENGO de Arthur de Carvalho

- O Departamento Cultural e Recreativo tem o maior prazer em convidar os senhores sócios e respectivas famílias para a "I Exposição de Arte Fotográfica" com que êste Departamento inicia nova fase de atividade, inaugurada a 9 do corrente na sede da Av. Rui Barbosa, sob os auspícios da Sociedade Fluminense de Fotografia, permanecerá até amanhã, dia 14.
- No próximo dia 15, às 21,30 hs., nos salões da Av. Rui Barbosa, o Departamento Cultural e Recreativo fará realizar o "IX Festival de Música Brasileira". E' uma apresentação que ninguém deve perder.
- Estão abertas as inscrições para o Torneio Interno de Futebol Infanto-Juvenil para jovens entre 14 e 16 anos incompletos, no Estádio da Gávea com o nosso Diretor Alceu de Castro e com o treinador Jaz. bes. No próximo domingo, às 9 horas, haverá um treino para os interessados; pedimos aos mesmos levarem todo o material necessário.
- Em disputa do Troféu de Tênis de Mesa "José Maria Penna Barros" gentilmente instituído pela Escola Nacional de Engenharia, vencemos a última partida da melhor de três por 5x4, com a seguinte equipe: Messias, Hermes e Hugo.
- Realizou-se na Praça de Esportes do Club de Regatas Vasco da Gama o Torneio Inicio da 3a. Divisão masculina de Tênis de Mesa. Nossa equipe A saiu-se campeã obtendo as brilhantes vitórias: sôbre o Grajaú Tenis Clube por 5x0; sôbre o Club Musical tambem por 5x0. Sôbre o Fluminense por 5x1, e na final sôbre o Vasco da Gama por 5x3. A equipe estava assim constituida: Messias, Hugo, Hermes e Hélio.

A. P. CAIXA ECONÔMICA

Teve um transcurso brilhante o coquetel que a Associação do Pessoal da Caixa Econômica, realizou ontem, em sua sede, em homenagem à imprensa. Entidade modelar, verdadeira representante dos funcionários daquele estabelecimento de crédito, assumiu, sem dúvida, a vanguarda dos grêmios recreativos, formados dentro das repartições públicas. Durante a cerimônia, usou da palavra o sr. Artur Ferreira de Sousa Filho, diretor-social. — Na gravura, um aspecto do coquetel

"Porque o Flamengo votou pelo aumento"

A palavra do sr. José Alves de Morais — Há cinco anos —

Argumentando que os atuais ingressos do futebol (15 cruzeiros acrescidos das taxas municipais) foram estipulados há cêrca de 5 anos e que o encarecimento da vida obrigou os clubes (em reunião) a promover a elevação do preço das entradas, o sr. José Alves de Morais justificou, ontem, a posição do Flamengo.

Tendo sido o Flamengo que se antepôs, naquela época, juntamente com o Bangu, no aumento do preço dos ingressos, está, agora, ó sr. José Alves de Moraes justificando a posição do clube na reunião de General Severiano de onde resultou êsse aumento.

MENOS NO MARACANÃ

Disse-nos o sr. José Alves de Moraes que por um estudo dos "bordeaux" dos campos pequenos pode-se observar que os descontos sofridos nesses encontros são proporcionalmente, superiores aos descontos dos jogos no Maracanã, havendo necessidade de um aumento mesmo parcial, que é o que agora pretendem os clubes.

Afirmou que, pagando-se o dôbro do que se dispende, atualmente, por uma entrada, (15 para 30 cruzeiros) as rendas em Bonsucesso, Olaria, Madureira, etc, poderão compensar financeiramente aos clubes para que seja enfrentado o aumento crescente das utilidades profissionais, que vão desde à alimentação nas concentrações até mesmo às bolas com que jogam ou treinam os craques.

ANTIGAMENTE, NÃO

Acentuou o sr. José Alves de Moraes que o que estão pretendendo, atualmente os clubes, é produto de uma necessidade urgente. Recordando então que, há 5 anos atrás não se dava o mesmo fenômeno: existia, de fato, a ganância para majorar os ingressos, contra o que se colocou o seu clube.

E acredita que êsse aumento venha a ser bem recebido pelo público, desde que o regime profissional está caríssimo, tendo os clubes que enfrentar despêsas consideradas astronômicas e tendo ainda que promover e incentivar os chamados desportos amadoristas, como volei (moças e rapazes), basquete (idem), atletismo (idem) e outros de menos projeção.

A REUNIÃO

A reunião dos dirigentes cariocas foi realizada na sede do Botafogo, anteontem à noite, e dela participaram todos os clubes filiados à Federação Metropolitana de Futebol. Os paredros debateram os problemas e resolveram, por unânimidade, majorar os ingressos nos estádios menores da cidade, de 15 para 30 cruzeiros. Foi excetuado o Maracanã porque o "gigante" é regulado por lei municipal.

Interditado o campo do Oriente por 30 dias

Face aos gravíssimos incidentes desenrolados domingo último no Estádio do Oriente A. C., em Santa Cruz, a Junta Disciplinar do Departamento Autônomo reuniu-se quinta-feira, deliberando interditar durante 30 dias a praça de esportes do grêmio rubro.

Como se sabe, foi o árbitro Artur Pereira da Silva barbaramente agredido por torcedores do Oriente, após ter advertido diversas vêzes o diretor de esportes daquele clube, sr. José Menezes, que teimava em permanecer junto ao campo, em desrespeito à autoridade do dirigente da pugna e das leis esportivas.

(Conclui na 11.ª pág.)

Pronto e repousando o Vasco

O Vasco da Gama encerrou ontem, pela manhã, com um treino de conjunto os preparativos para o jogo com a Portuguêsa. Após o ensaio que teve duração de 60 minutos, divididos em dois tempos de 30 minutos, o "placard" ficou o resultado de dois tentos a dois. Foram marcadores, para os titulares Pinga e Valter.

(Conclui na 11.ª pág.)

Aptos Bonsucesso e Botafogo

O Botafogo realizou ontem, pela manh, um treino individual, para o jogo com o Bonsucesso, domingo, em Teixeira de Castro. A equipe alvinegra, não sofrerá alteração em sua última formação. Atuará o mesmo time que derrotou o São Cristóvão.

Por outro lado, os suburbanos manterão também a formação que domingo último abateu o Bangu, em Moça Bonita, por um tento a zero.

TREINO DO BONSUCESSO

Os rubroanis, ontem à tarde, em Teixeira de Castro, realizaram seu derradeiro exercício, para êsse compromisso. Os titulares marcaram 4x0, goais de Jair (2), Nilo e Valter. Os quadros atuarem com a seguinte formação.

TITULARES: Hélio; Bibi e Gonçalo; Décio, Pacheco e Paulo; Milton, Geraldo, Valter, Jair e Nilo.

ASPIRANTES: Julião; Edson e Mauro; Valdemar, Delgado e Nico; Nobre, Hélio, Naval (Azulão), Nédio e Joãozinho.

Juízes escalados na rodada

Flamengo x Madureira: Antonio Viug; aspirantes: Haroldo Seabra; Juvenis: Pedro Mota.

Olaria x Fluminense: Antonio Mussitano; Aspirantes: Frederico Lopes; Juvenis: Gualter Gama de Castro.

Vasco x Madureira: Eunápio Queiroz; Aspirantes: Adelino Ribeiro de Jesus; Juvenis: Rui de Souza.

América x Canto do Rio: Ivan Capelleti; Aspirantes: Lourival Gomes.

S. Cristóvão x Bangu: Manuel Machado; Aspirantes: Gomes Roque Regis; Juvenis: Egídio Nogueira.

Bonsucesso x Botafogo: José Monteiro; Aspirantes: Wilson Lopes de Souza; Juvenis: Aristocílio Rocha.

Autorizada a "Taça O'Higgins"

A FIFA comunicou, ontem, à CBD que autoriza a disputa da "Taça O' Higgins", entre as seleções do Brasil e do Chile.

Ao crelhar ARDEM

E quando menos se esperava o telefone da CBD tocou numa chamada internacional. O sr. Silvio Pacheco imediatamente afeitou a gravata e passou a mão pelos cabelos para poder falar ao telefone com muita simpatia. Perguntou de onde estavam falando. E véio pelo fio uma voz fraquinha: "E' do CBD? Aqui serr do Budapeste...". O sr. Silvio Pacheco ficou um tanto incrédulo e perguntou: "Buda o que?". A voz sumida: "Serr do Budapeste, do Hungrirra, senhorrrrr". Aí o sr. Silvio Pacheco caiu em si. Perguntou muito amável: "Muito bem. E o que desejam os nossos amigos húngaros?". A voz sumida: "Hungros qurrerr dizerr que esperramos o seleçon do Brésil parra jogarr ano que vém...". Silvio Pacheco tufou o peito. Afinal aquilo era a confissão de uma gestão honrosa durante a sua presidência. Até que afinal húngaros e brasileiros poderiam se dar as mãos. Então o sr. Silvio Pacheco perguntou: "E as condições que os húngaros desejam? A data, a quantia estipulada". A voz sumida: "Hungros só terr un condiçon...". E antes que Silvio Pacheco falasse a voz sumida ficou grossa e bem clara: "...un condiçon, seleçon de Bresil trazerr uma ministra pra gente darr chuteirrada no carra dêle...".

O QUE SE TEM

Segundo o sr. Lúcio José (Tribuna da Imprensa) atualmente, no futebol, tem uma notícia que se teme mais do que qualquer outra. Diz Lúcio José (Lucinho, para os íntimos) que se êle ler uma notícia assim: "Bomba atômica sôbre o Rio" não tem muita importância. Então pergunto a Lúcio José: "E se você ler esta notícia: "Rubens no Vasco da Gama". Lucinho sacode a cabeça. Diz que não tem importância. Que não causa embaraços nem transtornos. E que tem uma que poderá causar uma revolução. Então pergunto a Lúcio: "Já sei, se sair assim: "O golpe foi dado!". Lucinho sacode de novo a cabeça. Diz que o golpe não causará maiores embaraços do que a notícia que, segundo êle, poderá causar uma revolta popular. Então fico intrigado. Pergunto a Lucinho: "Me diga qual é essa notícia?". Lucinho faz um parágrafo, respira e me fala: "Olhe, seu Super, a notícia pior de tôdas, fique certo, a pior notícia, capaz de causar discussões e o diabo, será esta...". Então Lucinho toma respiração e me grita na cara: "...esta assim: "ARREPIADO VOLTOU A TRABALHAR...". Senti verdadeiramente um frio na espinha.

ESTÓRIA

O sr. José da Gama, antigamente, se oferecia para empresar jogos do Olaria, do S. Cristóvão e etc., na Europa. Depois o sr. José da Gama passou a chutar mais alto: se ofereceu para empresar e empresou jogos do Botafogo na Europa, tendo antes feito um formal oferecimento ao Vasco da Gama. Agora o sr. José da Gama se oferece para empresar jogos da seleção brasileira na Europa. Amanhã não me admiro se o sr. José da Gama se oferecer para empresar venda de café na Rússia ou de feijão no Paquistão. E tenho certeza de que ainda vou ver o sr. José da Gama se oferecendo para empresar todo o Brasil, na Europa ou na América. E' uma questão de chute. E o sr. José da Gama cada dia chuta mais alto. (Trecho de minhas memórias para serem publicadas na revista "O Cruzeiro" com essa minha cumpixada com o Alvares da Silva e o José (Zeca, para os íntimos) Amádio).

O QUE SE DIZ...

...QUE o goleiro Veludo estêve, na quinta-feira, num programa de auditório da Tupi... ...QUE no dito programa há um momento em que um cidadão do auditório vai chutar uma bola três vêzes para o goleiro convidado (no caso, Veludo) defender... ...QUE Veludo comeu três "goals"... ...QUE assim mesmo ganhou 600 pratas... ...QUE nesse dia, segundo o produtor do programa, Max Nunes, Veludo não teve leiteria... ...QUE não funcionou a leiteria porque o programa tem o patrocínio de um café... ....QUE êsse trocadilho é dedicado ao meu amigo Everardo (xará Lopes) que Deus o guarde!...

EXTRAÇÕES SEM DOR

O sr. Oduvaldinho Cozzi escreveu, ontem, com muita seriedade: "Está a CBD magoada...". Ai, ai... estou com mêdo da mágoa da CBD...

NOTÍCIA

No meio do povo me perdi da moça Encontrei com o Isaac Zukenman. Não é horrível a gente se perder da moça de óculos e encontrar o Isaac? Depois dizem que eu falo muito.

SUPER XX

Roque Rovani confessou ser o autor dos furtos de carros

Começou negociando honestamente, com Cr$ 70.000,00 dados por seu primo — Logo iniciou os furtos de jipes e automóveis — Os veículos eram fàcilmente legalizados por despachantes da Prefeitura — Acareação entre Roque e Eugênio Biaggio — "Ari Barroso", especialista no Estado do Rio — Agência da Rua Otaviano Hudson, intermediária na venda dos veículos furtados — Com mêdo, fugira, pretendendo ir para o Paraná, ficando, porém, em São Paulo

Os interrogatórios a que foram submetidos, na noite de ontem, na Delegacia de Roubas e Falsificações, diversos indivíduos suspeitos de serem membros da quadrilha de ladrões de automóveis que vinha operando à larga no Distrito Federal e em São Paulo, demonstraram a culpabilidade dos despachantes Eugênio Biagio (Rua Carlos Góis, 58, Leblon) e seu irmão Brás Eugênia Scarano (Av. Rui Barbosa, 81).

Num dia de intensa atividade, as autoridades da DRF — que se empenham no desbaratamento dos quadrilheiros — acarearam os despachantes implicados com Roque Rovani Primo e Darci Silveira, presos nesta semana, em São Paulo, e que, antes, prestaram depoimento sôbre o caso, o primeiro, confessando vários furtos

FALA O DESPACHANTE

Declarações de Eugênio Biaggio: fêz negócios para Hercílo Portas Valente, estabelecido com venda e compra de automóveis na Av. Presidente Roosevelt, 126, 8.º andar, por intermédio de quem veio a conhecer Roque Rovani. Esse conhecimento data de um ano atrás, ocasião em que soube que Roque também negociava com automóveis. Logo de início Rovani declarou que necessitaria dos seus serviços, como despachante.

COMEÇO

O primeiro "serviço" que fêz para Roque foi relativo a um jipe, licenciado no Paraná e que não tinha placa. Isso verificou-se há seis meses. Normalizou a situação de propriedade do jipe por Cr$ 2.000,00. Pouco depois "legalizou" a propriedade de um "Cadilac", modêlo 1949, conversível. Em seguida, "legalizou" um jipe sem placa e sem certificado de propriedade, nem de transferência, mediante mera apresentação de um recibo individual à repartição competente.

EM CAXIAS

A "legalização" dos veículos foi feita, de início, em Caxias, no Estado do Rio, onde Eugênio se utilizava dos serviços de um indivíduo conhecido como "Ari Barroso" que tem licenciado numerosos veículos naquele Estado, sem qualquer dificuldade. Ari — informou — pode ser encontrado no Serviço de Emplacamento da Prefeitura (Av. Francisco Bicalho).

110

Disse, também, que conhece Darci Silveira, que lhe foi apresentado como sendo tio de Roque.

DEPÕE O IRMÃO

Em seguida, depôs Brás Scarato: é despachante oficial da Prefeitura. Recebendo um telefonema de uma pessoa que mais tarde veio a saber ser Darci Silveira, recebeu, em sua casa (onde tem escritório) a Roque Rovani, que lá foi solicitar seus serviços para licenciamento de um jipe. Roque entregou-lhe um certificado obtido em Caxias, conseguindo "legalizar" a situação do veículo, pelo que receneu Cr$ 5.000,00. Muitos outros carros foram por êle "legalizados", a partir de então, todos graças a certificados individuais obtidos sempre em Caxias.

DEPÕE ROQUE

Roque Rovani (19 anos, industriário, solteiro, paulista, Av. Rainha Elizabeth 86) depôs, acompanhado do seu curador o advogado Altamiro José Corrêa. Declarou que: há perto de dois meses, cêrca das 21 horas, em dia que não se recorda qual seja, viu, na Av Venceslau Brás, um jipe licenciado na Bahia. Fazendo uma ligação direta, levou o veículo para a Barra da Tijuca, onde deu sumiço nas placas. Ao amanhecer do dia seguinte, retirou o carburador, para raspar o número do motor (com uma lima e um preparado próprio).

AGIA SOZINHO

Montando, novamente, o jipe, levou-o para casa. Na noite do outro dia, avistou-se com Eugênio Scarano, que já lhe "legalizara" vários carros, e que pôs tudo em ordem relativamente ao jipe, por Cr$ 5.000,00. Nesse ponto, Roque observou que tudo fêz sòzinho, jamais tendo furtado qualquer carro com auxílio de outra pessoa.

NOME SUPOSTO

O Jipe — como todos os outros veículos que furtou — foi licenciado em nome suposto, de pessoa inexistente.

Informou Roque que veio a conhecer o despachante Eugênio (cujo endereço disse ser na Rua Pacheco Leão, 1150, casa 2) por meio de um anúncio que leu num dos jornais cariocas, há algum tempo, quando o declarante começava a negociar com carros (honestamente, a princípio, com o capital de Cr$ 70.000,00).

INTERMEDIARIO

Eugênio sempre trabalhou para Roque ciente de que os veículos eram furtados — disse Roque. Vários dos carros foram, depois de "legalizados", vendidos por intermédio da agência de automóveis de Envaldo de tal, na Rua Otaviano Hudson.

FINAL

Finalmente, Roque Rovani disse, ainda, o seguinte: seu primo Darci jamais soube que furtava os carros, supondo sempre que se tratava de negócios lícitos; que Darci, dono de uma serraria no Paraná, lhe emprestara a quantia com que começou a negociar com carros; que foi Envaldo (dono da agência da Ruta Otaviano Hudson) quem lhe aconselhou a contratar os serviços do advogado Mourão, a quem pagou Cr$ 100.000,00 (de três vêzes); que, apesar do advogado lhe afirmar que nada lhe aconteceria, veio a amedrontar-se, fugindo para o Paraná, onde não chegou, pois ficou mesmo em São Paulo.

Roque nunca foi prêso ou processado sendo esta a primeira vez que se envolve em matéria criminosa.

FURTAVA OS FIOS

Geraldo Martins Gonçalves (26 anos, solteiro), conhecido nas rodas da malandragem como "7", é um dos principais membros da quadrilha que vinha furtando fios (e outros materiais) da CTB. Estava sendo procurado pela Polícia fluminense e por investigadores da Light e da CTB. Anteontem, foi êle prêso, no barraco da Rua Eurico de Oliveira, 348, no Morro da Penha (residência de sua irmã Angenora), onde estava se ocultando dos policiais

Saindo da prisão tentou matar a antiga amante

Com certeira facada no coração foi assassinada, na Rua Jurari, (Campo Grande) a doméstica Ana Mari da Silva, (solteira, 23 anos).

O autor da estúpida cena de sangue, foi Antônio de Oliveira, conhecido pelo vulgo de "Cocada", (27 anos). O criminoso saiu recentemente da Penitenciária, onde cumpriu pena de seis meses, por haver tentado matar um homem.

A CAUSA DO CRIME

Logo que «Cocada» foi posto em liberdade, procurou sua ex-amante, Ana Maria da Silva, exigindo-lhe dinheiro e impondo-lhe que abandonasse Dilce Rodrigues, com quem ela vivia num barracão sem número da Rua Jurari. Não conseguindo nem uma coisa nem outra, «Cocada» revoltou-se contra a antiga companheira, arquitetando um plano para eliminá-la.

FORAGIDO

Ontem, o assassino chamou sua vítima para um entendimento, levando-a para um canto de rua, próximo ao seu barracão. De nada desconfiando, Ana Maria o acompanhou, sendo, então, esfaqueada à altura do coração. A Polícia do 28.º D. P. está no encalço do criminoso, que fugiu após a prática do delito.

José Roberto Carvalho Monteiro

Com câncer no estômago o jovem taifeiro apela para o público

Adquirindo um câncer no estômago, José Roberto Carvalho Monteiro (taifeiro, 24 anos, solteiro, Rua das Carmelitas, 50, São Paulo) juntou (com dificuldade) um pouco de dinheiro e veio ao Rio, a fim de operar-se no Instituto de Aposentadoria e Pensões dos Marítimos, esperançoso de curar-se.

Mas, depois de idas e vindas cansativas, o taifeiro veio a saber que não tem direito à assistência daquele Instituto, notícia que lhe foi dada fria e inapelavelmente. Sem dinheiro, apenas com a roupa do corpo e solitário com sua doença, José Roberto veio ao DC, para fazer um apêlo aos leitores que o possam ajudar.

REJEITADO

Lembrando-nos outros apelos que divulgamos aos nossos leitores, José Roberto mostrou-se animado: está certo de que conseguirá internar-se naigum hospital carioca ou, pelo menos, obter o dinheiro necessário para a passagem de volta à São Paulo.

NADA NO MINISTERIO

Tendo conhecimento de que no Ministério do Trabalho há um setor para resolver casos como o seu, José lá foi várias vezes. Tudo inutilmente, pois nem ao menos conseguiu que lhe dessem passagem até sua terra, com o que nenhuma esperança mais deposita nos órgãos governamentais e nos IAPs, que tão indiferentes se mostraram à sua sorte.

Prêso em Montevidéu com as jóias que pertenciam a outrem

Quando saltava de um avião em Montevidéu, para onde fugira levando as jóias pertencentes a Leão José Azavey Teixeira, avaliadas em 650 mil cruzeiros, foi prêso o larápio francês Daniel Chandler (32 anos, casado, Av. Rui Barbosa, 170, apartamento 1408), que tinha ainda consigo, as jóias furtadas, logo apreendidas pela polícia.

Sua prisão foi em virtude de pedido pela pela polícia da Delegacia de Roubos e Falsificações, onde a vítima havia apresentado queixa de roubo e denunciara a viagem do ladrão.

O "NEGÓCIO"

Leão Teixeira (português, comerciante, Plaza Copacabana Hotel), necessitando da importância de 600 mil cruzeiros para fazer um negócio, falou a um dos seus amigos dessa necessidade. No dia seguinte foi procurado por Daniel, seu conhecido, que disse ter um comprador para as jóias entre as pessoas de suas relações.

Imediatamente recebeu as jóias, prontificando-se a telefonar à noite, dando notícias da transação.

Leão conhecera Daniel, quando era êle empregado num laboratório farmacêutico, na Rua Dezenove de Fevereiro, 17, sabendo-o um homem de bem.

FUGIU

As jóias foram entregues a Daniel no dia 9 pela manhã e, à noite, o francês telefonou para Leão dizendo que no dia imediato levaria o dinheiro, de vez que já havia feito o negócio.

Leão ficou satisfeito e aguardou ansiosamente o dia seguinte. Todavia, as horas se passaram e nada.

Preocupado, procurou comunicar-se com Daniel, recebendo a informação de que o francês havia viajado para Montevidéu.

Compreendendo o que ocorrera (fôra roubado) resolveu ir à polícia apresentando queixa.

PINTOU O BIGODE

Daniel ao chegar ao Rio evitou o mais possível ser fotografado, mas, quando percebeu que não poderia livrar-se dos fotógrafos, passou a mão num tinteiro, fazendo um grande bigode, que, no seu entender, iria dificultar seu reconhecimento.

Cidade abandonada

Nunca a cidade estêve tão entregue aos amigos do alheio como atualmente. E' raro o dia em que não vêm a público fatos deploráveis para uma metrópole que se diz policiada. Assaltos e roubos audaciosos são conhecidos, arrombamentos em lugares de grande movimento são realizados com uma facilidade de espantar.

Como os poucos policiais que existem sòmente aparecem à noite os ladrões, punguistas, batedores de carteiras, descuidistas, ventanistas, passaram à agir à luz do dia certos de que entre 6 e 18 horas ninguém os impedirá de trabalhar

Ainda ontem, na esquina da rua em que moramos, dois tipos mal encarados tentaram convencer a um tripeiro a lhes entregar a féria que tinha feito até então. Só não levaram a cabo o intento porque o ambulante, percebendo o que iria acontecer, armou-se com a longa faca que utiliza no corte dos miúdos que vende.

No dia anterior, na Rua Conde de Bonfim, às 10,00 horas, um padeiro foi assaltado e seria vítima se pessoas que se achavam perto não tivessem corrido em seu auxílio. Os ladrões foram obrigados a fugir mas não se esqueceram de atirar contra aquêles que tinham concorrido para salvação do modesto entregador de pão.

Na Rua Buenos Aires, esquina da Praça da República, às 19 horas, um negociante foi assaltado por dois indivíduos quando fechava seu estabelecimento. Apesar do ponto movimentado que é, parada obrigatória de bondes, nas proximidades de uma Escola de Comércio e da D.C.D., os assaltantes não só se apossaram dos haveres do dono da casa como lhe deram uns tiros que o prostraram ferido com gravidade.

Durante o XXXVI Congresso Eucarístico Internacional as queixas de arrombamentos nos diferentes distritos policiais foram além de setenta o que prova que quando das solenidades religiosas o policiamento ostensivo só houve na Praça conquistada ao mar. O resto da cidade ficou entregue aos ladrões que tiveram tôda liberdade para agir.

Aquêle turista, cuja carteira contendo milhares de liras quase que foi roubada, na esquina da Rua do Ouvidor com a Avenida Rio Branco, se não fôsse o alarma dado por um menor que se agarrou ao ladrão facilitando sua prisão, é um símbolo da insegurança em que se acham os habitantes da cidade.

A Delegacia de Vigilância, em lugar de manter os pontos movimentados da metrópole em constante vigia, dedica-se a campanha contra os contraventores concorrendo assim com a D.C.D. na luta contra a jogatina. A Rádio-Patrulha, em lugar de circular pelos logradouros abandonados, permanece estacionária em pontos de onde só sai mediante ordem superior não atendendo portanto as solicitações que são feitas diretamente.

O certo é que antes das novas técnicas policiais introduzidas pelo chilauismo indígena e proclamadas pelo «mesquitismo» nada disto acontecia

Sem alardes as autoridades policiais cumpriam sua missão e a população respirava e dormia com menos pavor.

Hoje a coisa mudou: cada um por si e Deus por todos.

Eucebardo

EXPULSO POR SER INDIGNO

Na noite de sábado última, Ednez Soares (21 anos, solteiro, Rua São Vicente, 11, Pirituba, São Paulo), miliciano do Batalhão de Guardas da Fôrça Pública, sequestrou Joaquim da Costa Ferreira e João Ferreira de Morais, que transitavam pela Avenida Barão de Piracicaba, levando-os ao Bairro do Imirim, onde tomou-lhes a quantia de Cr$ 4.285,00. Comprovado o assalto, o miliciano indigno foi expulso da Corporação, conforme mostra a foto acima, onde aparece êle sendo revistado, antes de ser entre à Polícia

Suicídio de menor

Iracema de tal (15 anos presumíveis, filha de Dulce de tal) fôra entregue, pelo Juiz de Menores, aos cuidados da sra. Nadir Cstro Pimentel, residente na Rua Senador Soares, 10. Ontem, por motivos ainda desconhecidos, a menor matou-se, bebendo substância tóxica. O seu corpo foi removido para o Instituto Médico Legal, tendo a polícia tomado conhecimento do fato.

Outro assalto

Artur Gonçalves (Rua da Gamboa, 21) foi assaltado por um crioulo e um mulato, quando passava ontem pelo Túnel João Ricardo. Os larápios tomaram-lhe Cr$ 280,00 e os óculos. Artur compareceu ao 11.º DP, onde fez queixa.

Incêndio no Arsenal

LONDRES, 12 (AFP-DC) — Um incêndio se declarou no arsenal de Woolwich, à noite de ontem para hoje. Após uma hora de esforços, os bombeiros conseguiram dominar o sinistro Ignora-se ainda a importância dos prejuízos.

CUSPIDO DA BOLÉIA DO CAMINHÃO

O caminhão chapa 9-12-70, pertencente à Prefeitura do Distrito Federal, dirigido pelo motorista Sebastião Pinho, quando trafegava ontem pela Rua Vista Alegre, bateu numa pedra, tendo sido o seu motorista "cuspido" da boléia. Desgovernado (na ladeira), o veículo foi se chocar contra um paredão da Rua Padre Miguelino, atirando uma pedra no menor Eduvaldo (2 anos, Rua Vista Alegre, 10), que brincava no quintal de sua residência. O menor, com contusões e escoriações, foi socorrido no Hospital Marechal Sousa Aguiar, onde ficou em observação. As autoridades do 14.º Distrito Policial, tomaram conhecimento do fato.

Atropelamento

Ontem à tarde, o automóvel chapa 3-35-67, dirigido pela sra. Orminda Bastos, atropelou o operário Magno Machado (45 anos, casado, Rua Coronel Mandarino 1946) que, com fratura do crânio e contusões generalizadas, foi conduzido para o Hospital do Pronto Socorro, onde ficou internado. A "chauffeuse" foi levada para o 10.º Distrito Policial, onde a autuaram.

Esfaqueou o próprio ventre

Tentou matar-se na manhã de ontem, desferindo profundo golpe de faca no próprio ventre, o funcionário municipal Manoel Marinho, (casado, 62 anos, Rua Iguaçu, 141). A vítima, em estado desesperador foi internada no Hospital Getúlio Vargas. A polícia do 23.º DP registrou a ocorrência.

NÃO É CARINHOSO

Maria Elvira de Melo (18 anos, branca, solteira, Rua Itaparica, 36, Mesquita), há poucos dias, despejou querosene nas roupas que vestia que, em seguida, incendiou. Com queimaduras de vários graus espalhadas pelo corpo, foi ela internada no Hospital de Nova Iguaçu, onde informou à Polícia que tentara matar-se devido aos maus tratos que estava recebendo do seu amásio, o barbeiro José Francisco de Oliveira (43 anos). — Na foto, o amásio da jovem, por causa de quem, aliás, Luiza Leite de Oliveira matou-se, há algum tempo, ingerindo formicida, gesto a que teria sido levada - tal como Elvira - pelos maus tratos do pouco carinhoso embarcadiço. — (OFNF - DC)

Alarma na abadia de Westminster

LONDRES, 12 (AFP) — Dois caminhões cheios de policiais e diversas viaturas-rádio da polícia foram enviados com urgência, na madrugada de hoje, para a abadia de Westminster, onde são coroados os soberanos da Inglaterra. Estrugiram as sirenes do sistema contra roubo instalado em Scotland Yard depois que nacionalistas escoceses roubaram a "pedra da coroação" da abadia em 1952, determinando aquelas providências. Mas era falso o alarma. Chegando à abadia, os policiais nada encontraram de suspeito. O mecanismo de alarma havia funcionado espontâneamente.

Pregos radioativos furtados no campo de aviação

EVREUX, 11 (AFP — DC) — Desapareceram do campo de aviação de Saint André de l'Eure (anexo do centro de experiências em vôo de Bretigny-sur-Orge), quarenta pregos radiativos. Esse material indicava os limites de uma pista não utilizada. Esses pregos eram chanfrados e continham um metal radioativo. Manipulados separadamente não constituíam perigo algum, mas, armazenados, detêm suficientemente radiações perigosas para ameaçar a saúde dos que os roubaram.

Caindo do ônibus perdeu os dentes

Nazor Teodorico do Couto (50 anos, casado, funcionário público, Rua Galvão Bueno, 46) quando tentava descer de um ônibus em movimento, na Av. Suburbana próximo à Rua da Bica, foi vítima de uma queda. Em consequência sofreu ferimentos no resto e hemorragia alveolar com perda de dentes. Depois de receber os primeiros socorros no Pôsto de Assistência do Meier, foi removido para o HPS.

Reforma de Gabinete

SANTIAGO, 12 (AFP) — Hoje de manhã todos os ministros apresentaram seu pedido de demissão. Os círculos políticos julgam que a reforma do gabinete será mais de caráter econômico.

Ultimas do ESPORTE

Rubens (Flamengo) suspenso por uma partida

Rubens, do Flamengo, foi o único jogador suspenso pelo Tribunal de Justiça Desportiva da Federação Metropolitana de Futebol, no julgamento ontem efetuado, onde foram apreciadas as ocorrências concernentes aos jogos da primeira rodada do certame da cidade.

O profissional do rubronegro, ficará impossibilitado de atuar domingo, visto que foi suspenso por uma partida.

MULTAS E ABSOLVIÇÕES

Leônidas, do América, embora suspenso por uma partida, obteve os efeitos do "sursis"; Léo (Olaria), Evaristo (Flamengo) e Jaime (Canto do Rio), foram absolvidos; Otávio e Osvaldo (Olaria), foram multados em 800 e 50 cruzeiros, respectivamente; Ivan, (Américo), pagará 100 cruzeiros; Zizinno, Zózimo, Joel, Décio (Bangu) e Valter (Bonsucesso), isentos.

JOGOS UNIVERSITÁRIOS

SAN SEBASTIAN, 12 (AFP) — Em basquetebol, nos Jogos Universitários o Brasil venceu Israel por 48 pontos a 36. No primeiro tempo, 25/20. No tênis, a dupla brasileira Perla e Netti derrotou os israelitas Davisman e Dabiski, por 5/7, 8/6 e 6/2.

Levou um tiro quando telefonava

Quando falava no telefone da Praça Dois, em Vigário Geral, o comerciário João de Freitas Incarnação, (português, de 28 anos, casado, Av. Miralva, 178, São João de Meriti) foi atingido por um tiro na perna esquerda. Transportado para o Hospital Getúlio Vargas, onde ficou internado, João declarou ignorar quem lhe atirou, porque sòmente ouviu o estampido e sentiu-se ferido. O 21.º D. P. entrou em diligências para apurar a história, que parece muito mal contada.

Criança com doença hereditária (atômica) em Hiroshima

TOQUIO, 12 (AFP-DC) — Uma menina de dois meses acaba de ser hospitalizada em Hiroshima, por doença atômica, que poderá ser hereditária, dez anos após a primeira explosão da bomba nuclear, anuncia-se nesta Capital.

A comissão encarregada de vigiar as vítimas da bomba atômica de Hiroshima, afirmou frequentemente nunca ter notado os efeitos genéticos provocados pelas radiações atômicas. A criança, filha da sra. Stesuko Moromito, de 25 anos de idade, que morava a dois quilômetros do centro da explosão nuclear, em agôsto de 1945, teve uma forte crise de febre há uns quinze dias, apresentando sintomas de anemia e de leucemia-atômica.

O hospital pediu à Comissão das doenças atômicas de Hiroshima, que êsse caso seja tratado por conta do Estado, para ser determinado se é um mal hereditário. Os especialistas manifestaram sua opinião de que os ovários maternos devem ter sofrido, pela influência das radiações atômicas, uma mudança genética que teria causado os sintomas observados na criança, mas acrescentam que o caso requer um estudo mais profundo.

CONCLUSÕES DA 12.ª PÁGINA

Grato o CIME . . .

colaborou da maneira mais confiante com a Igreja. Sabe, por experiência, que êsse apoio e essa colaboração são fatores essenciais de seu êxito.

Cooperação sincera

"De um e de outro lado do oceano há, por vêzes, tendência para considerar o problema das migrações de um ponto de vista excessivamente nacionalista. Contudo, tanto pelos interêsses envolvidos como pelos meios de ação que, requer, êsse problema ultrapassa o quadro das nações e só uma cooperação sincera, uma cooperação recíproca e compreensão dos países de emigração e dos países de imigração podem permitir que seja levada a bom fim esta emprêsa.

"A inspirada orientação de Sua Santidade o Papa Pio XII, e os esforços envidados pela Igreja Católica no sentido de auxiliar a imigração, tanto espiritual como moralmente, contribuiram grandemente para eliminar preconceitos eventuais de caráter nacionalista bem como para incentivar a maior compreensão do problema imigratório no campo internacional. Sua Santidade nos tem constantemente feito lembrar que Deus criou o Mundo para todos os Homens e que todos têm o direito de compartilhar de seus recursos naturais.

"O CIME sabe quanto a hierarquia e os organismos católicos especializados já fizeram pelo desenvolvimento dessa compreensão e conta com êsse apoio também para suas futuras atividades".

Parlamentares . . .

funcionário do Ministério da Fazenda.

O fio da meada

O fio da meada do grande escândalo teira sido a Portaria da COFAP, assinada pelo general Pantaleão, proibindo a exportação do arroz gaúcho, por ordem oriunda do Conselho de Alimentação, que funciona no Catete, então sob a presidência do general Juarez, na sua qualidade de Chefe da Casa Militar da Presidência da República. O maior beneficiário seria o negociante Reinaldo Reis, o que teria embolsado os 70 milhões.

Primeiro depoimento

O primeiro a depor será o general Pantaleão com quem a Comissão já estabeleceu contato e que se prontificou a prestar depoimento. A Comissão formulou 25 perguntas que giram em torno dos entendimentos do general com o Presidente da IRGA, e sr. Joaquim Musa, outro parceiro do negócio, ainda em setembro do ano passado, até janeiro de 55 quando recebeu uma carta do atual Secretário da Agricultura do Rio Grande do Sul.

Fichados os indiciados

Todos os indiciados no tal escândalo foram fichados pela Comissão, sendo esta, por exemplo a do general Juarez: a tratou do assunto, através de Pantaleão. Tomou atitudes pessoais. Pediu o exame da proposta Musa à SUMOC. Recebeu o relatório da SUMOC. Debateu o assunto com Musa, a quem garantiu que o mesmo seria solucionado em 72 horas. Encaminhou o memorial Musa dirigido à SUMOC ao prof. José Nunes Guimarães para exame, estudo e sugestão de solução para dentro de 72 horas. Presidiu a reunião do Conselho que proibiu a exportação. Era o Chefe da Casa Militar. Deu ôrago to-ie a Pantaleão".

"Não teve atuação no período Musa agiu auxiliando o novo Govêrno. Ouviu de Pantaleão declaração de que forte comerciante de Cachoeira, etc., etc., sr. Reinaldo Roesch, havia prestado informações tais a Pantaleão que o levaram a romper com Musa. Contou a conversa que teve com Pantaleão a Hugo Luz, Diretor do IRGA, Paulo Simões Lopes, Presidente do IRGA e Orlando Carlos, Secretário da Agricultura. Deverá confirmar".

A ficha Gudin-Bulhões

"Não teve muita atuação no caso, pois esta, ausente, em viagem aos Estados Unidos. Foi seu substituto no Ministério o sr. dr Otávio Bulhões, que era o Diretor da SUMOC. Recebeu e encaminhou o ofício reservado de Pantaleão, tendo encaminhado ao mesmo a resposta que recebeu do Banco do Brasil. Recebeu, posteriormente, novas contestações de Pantaleão".

Servidores: . . .

Horizontal

Atualmente o projeto do Plano de Classificação de Cargos e Funções prevê a concessão de benefícios verticais e horizontais: o primeiro como merecimento e o segundo para os que não tenham tido qualquer melhoria durante o período.

Com o objetivo de satisfazer os interesses da maioria do funcionalismo o plenário da UNSP decidiu reivindicar um aumento bienal de 7% como benefício horizontal.

Homenagem à Carmen

Externando o pesar do povo, o sr. Edgar Leite Ferreira propôs, e foi aprovado por unanimidade, que o plenário guardasse um minuto de silêncio em homenagem à Carmem Miranda, cujo corpo se encontrava exposto na Câmara Municipal.

O cel. Salvador Corrêa de Sá e Benevides, representando a Liga de Emancipação Nacional apelou para que os funcionários promovam uma campanha unitária para demonstrar a fôrça da massa trabalhadora. Afirmou o orador que as demonstrações de fôrça das classes trabalhadoras poderá evitar que se concretize as ameaças de golpe.

Cardeal . . .

conhecimento pelo apoio de ordem espiritual e o prestigio dado pelo Govêrno ao XXXVI Congresso Eucarístico, realizado, há duas semanas, no Rio de Janeiro.

Foi S. Eminência, recebida, no Catete, em audiência especial pelo sr. Café Filho, comunicando-lhe, ainda, na ocasião que a irrestrita colaboração dos órgãos oficiais às solenidades do Congresso permitiram-lhe a imponência e o brilho de que se revestiram e alcançasse a maior repercussão em todo o mundo cristão.

Agradecendo ao Presidente da República seu comparecimento pessoal a diversos atos e solenidades do Congresso, referiu-se o Cardeal-Arcebispo do Rio de Janeiro, ainda, aos esforços de ordem material dispendidos pela administração pública que contribuiram para o completo êxito da grande assembléia católica.

Anuncia a PDF . . .

tituiu mais 9.549,50 metros de canos velhos, além das canalizações substituidas por interessados, que somam 20.348 metros.

O total dêsses encanamentos, considerados de interêsse crucial para o abastecimento público — até hoje tido como grande problema municipal — atinge a 68.592,60 metros, parte impressionante, se bem que não muito animadora se considerada em relação às necessidades do Distrito Federal.

OS BAIRROS BENEFICIADOS

E a seguinte a relação dos logradouros beneficiados pelos encanamentos dágua, novos ou substituídos, que o Departamento de Agua instalou:

Ipanema, Copacabana, Sepetiba, Méier, Engenho de Dentro, Jacarepaguá, Leme, Leblon, filha do Governador, São Cristovão, Cascadura, Madureira, Irajá, Cordovil, Botafogo, Centro, Andaraí, Cachambi, Osvaldo Cruz, Coelho Neto, Deodoro, Rio Comprido, Sampaio, Piedade, Vaz Lôbo, Realengo, Padre Miguel, Senador Câmara, Campo Grande, Gávea, Estácio de Sá, Mangueira, São Francisco Xavier, Barra da Tijuca, Colégio, Ricardo de Albuquerque, Anchieta, Magalhães Bastos e Senador Vasconcelos.

Brasil e Chile . . .

(Concluído da 9.ª página)

certame dos garotos será iniciado, estando programado o jôgo inaugural Colômbia x Equador, como preliminar do jôgo de adultos Brasil x Chile.

A turma juvenil do Brasil estreará nesse certame, na próxima segunda-feira enfrentando a representação do Peru.

BRASIL x ITALIA, HOJE, EM SAN SEBASTIAN

A Seleção Brasileira da CBDU voltará à ação hoje na cidade de San Sebastian, Espanha, enfrentando a equipe da Itália em disputa do certame de basquete dos Jogos Mundiais Universitários. Segundo telegrama procedente de San Sebastian, o título máximo será disputado pelas Seleções de Israel e do Egito, estando o Brasil fora de cogitações por fôrça do surpreendente e decepcionante revés sofrido frente à equipe do Egito.

FINAL DO TORNEIO DO VILA ISABEL

Disputa-se hoje na quadra da A. A. Vila Isabel a última rodada do Torneio "Crônica de Basquete". A programação é a seguinte:

Às 20,30 horas — Vasco x Mackenzie.
Às 21,30 horas — Flamengo x Vila.

Compra de entradas pelo Reembôlso Postal

A NOVA PRATICA ADOTADA NO TEATRO MUNICIPAL

O Teatro Municipal realizará em outubro e novembro dêste ano, mais uma Temporada de Ballet, com a exibição de famosos bailarinos internacionais e a participação do Corpo de Baile da Casa.

A Temporada será dividida em dois turnos, o primeiro realizado em outubro com o coreógrafo Leonilde Massine e os bailarinos Maria Tallchief e Endre Eglewski. No mês de novembro, assistiremos novas exibições com o coreógrafo Paul Szillard e os bailarinos Nora Korach e Istvan Rabowski.

Pela primeira vez, o Teatro Municipal à semelhança do que é feito nas principais casas de espetáculo do mundo tomou a iniciativa de adotar o sistema de assinaturas para a temporada de outubro e novembro, pelo reembolso postal, a fim de facilitar a pessoas do interior a possibilidade de adquirirem localidades sem os atropêlos e a incerteza que não raro se verificam nos últimos dias. Convém notar-se que a iniciativa já é uma decorrência da nova orientação do Municipal, agora reconduzido ao regime legal com eleição do seu diretor.

Pronto e . . .

(Conclusão da 9.ª pág.)

enquanto coube a Iêdo e Alvinho, marcar para os suplentes.

Após o ensaio coletivo, os jogadores almoçaram em São Januário e deram início à concentração, que será no mesmo local. Somente depois do encontro é que os jogadores voltarão a desfrutar de liberdade.

O TREINO

O treino foi bem movimentado, agradando ao preparador Flavio Costa, que nos declarou que manterá a formação do último compromisso. Mirim, no decorrer do ensaio, foi substituído por Jophe, por medida de precaução, devendo porém, formar no quadro de amanhã. As duas equipes, apresentaram-se com a seguinte formação:

Titulares — Carlos Alberto; Paulinho e Belini; Mirim (Jophe), Orlando e Dário; Sabará, Valter, Vavá, Pinga e Parodi.

Aspirantes — Gonzalez; Ismael e Fantoni; Amauri, Laerte e Beto; Pedro Bala, Araçagipe, Iêdo, Alvinho e Djair.

DR. PEDRO DE ALBUQUERQUE
DOENÇAS SEXUAIS E URINÁRIAS
Rosário, 98 — De 1 às 6

Hospital dos Servidores do Estado
COMUNICAÇÃO
Os servidores públicos em tratamento no Hospital dos Servidores do Estado, devem comparecer, nos dias já marcados para atendimento, munidos do último contracheque, ou documento equivalente, e caderneta de consultas, para o fim de atualização do cadastro funcional.

O
Hospital dos Servidores do Estado
COMUNICA:
Aos servidores e seus beneficiários, que em virtude de nova orientação adotada pela Direção do H.S.E., as consultas de agora em diante sòmente serão marcadas com a apresentação do último contra-cheque de pagamento ou de documento hábil que o substitua.
A DIRETORIA

EDITAL

Hospital dos Servidores do Estado

ESCOLA DE AUXILIARES DE ENFERMAGEM

Curso de Auxiliares de Enfermagem

Acham-se abertas até o dia 20 do corrente, na Escola de Auxiliares de Enfermagem do Hospital dos Servidores do Estado, na Rua Sacadura Cabral nº 178, 11º andar as inscrições, para candidatos no curso de Auxiliares de Enfermagem:

Para matrícula são exigidas as seguintes condições:

a) apresentação de certidão de registro civil que prove a idade mínima de 18 anos e máxima de 38 anos;
b) atestado de idoneidade moral;
c) atestado de vacina;
d) carteira de identidade (facultativo);
e) 2 (dois) retratos tamanho 3 x 4, com data.

Deverá o candidato além das exigências acima citadas apresentar um dos seguintes certificados:

a) de exame de conclusão de curso primário, oficial ou reconhecido;
b) de exame de admissão à primeira série ginasial, de curso oficial ou reconhecido;
c) de exame de admissão ao curso prestado ante banca examinadora da própria Escola, constante de provas escritas e orais, sôbre noções de português, matemática, geografia e História do Brasil.

A Secretaria da Escola funcionará, diàriamente, das 8 às 14 horas para atender aos interessados.

Novo diretor da Esso Standard do Brasil Inc.

O sr. Harold Douglas Galloway, que desde abril de 1952 vinha ocupando o cargo de Gerente-Geral de Vendas da Esso Standard do Brasil Inc., vem de ser eleito membro da Diretoria dessa emprêsa. O novo diretor da Esso conta com 23 anos de experiência na indústria petrolífera, tendo ingressado, em 1932, na então Standard Oil Company of Louisiana, em Tennessee, Estados Unidos. De 1948 a 1950 exerceu suas atividades como Assistente-Geral da Diretoria da antiga Anglo American Oil Company, Limited, em Londres, quando foi designado para o cargo de Gerente-Geral da Esso Standard Oil Company (Puerto Rico), pôsto que ocupou até março de 1952, tendo sido no mês seguinte transferido para o Brasil. Essa alteração da Diretoria da Esso Standard do Brasil se verificou em virtude da transferência do antigo vice-presidente, sr. Edward McNeil, que foi designado para outras funções na organização Esso, fora do Brasil. — Na foto, o sr. H. D. Galloway

Interditado o campo do Oriente . . .

(Conclusão da 9.ª pág.)

POLICIAMENTO INSUFICIENTE

Embora tivesse o representante do clube da zona Rural afirmado que nada menos de vinte e dois policiais trabalhavam em seu campo, essa declaração não pôde ser aceita como garantia ao apitador. Pelo contrário, se existiam tantos policiais e o árbitro foi vítima de tão covarde agressão, isso prova que a torcida do Oriente é incontrolável e necessária se faz medida enérgica para contê-la.

O ESTOPIM

O que ficou bem claro nos autos do processo, pelas declarações do árbitro, "bandeirinhas", delegado do jôgo e do próprio representante do Oriente, o "pivot" dos incidentes foi o diretor de esportes daquele clube, sr. José Menezes, que teimava em permanecer em lugar sòmente permitido aos vinte e dois atletas, árbitro, "bandeirinhas" e massagistas, êstes quando expressamente autorizados pelo apitador.

SUSPENSOS OS ATLETAS

Os atletas Gambá, Aluisio, Baiano e Doca, foram severamente punidos pela JDD, que nos pareceu então um tanto rigorosa na aplicação das penas. Talvez tivessem os jogadores sofrido os reflexos do julgamento do clube. O certo é que não mais jogarão nessa fase de classificação do certame amadorista.

ABERTO INQUERITO

Além da punição do clube e dos atletas, a JDD instaurou inquérito, para apurar a responsabilidade de diretores e associados do Oriente. Além do sr. José Menezes, estão acusados o próprio presidente do clube, sr. Gerson e dois associados ou adeptos, êstes como agressores diretos do árbitro e aqueles como instigadores.

O ESTADO DO ARBITRO

Segundo nos informou o sr. João da Silva Ramos, Diretor de Arbitros do D.A., o estado de saúde do sr. Artur Pereira da Silva sofreu abalo com a agressão de que foi vítima. O árbitro apresenta fratura de uma costela, ferimentos contusos no rosto e em diversas partes do corpo, onde se notam marcas produzidas por pontapés. Lamentável, o que se verificou no campo do Oriente.

Benitez e . . .

(Conclusão da 9. página)

Luiz Roberto e Paulo, Babá, Duca, Henrique, Dida e Zagalo.

A segunda etapa reuniu os titulares e os suplentes, os quais estavam assim constituídos — Garcia; Tião e Dilson; Rubens Cortes, Vicente e Valter; Eraldo, Milton II, Nabor, Ivan e Esquerdinha.

Os titulares formaram com: Garcia (Chamorro); Tomires e Pavão; Jadir, Dequinha e Jordan; Joel, Evaristo, Indio, Benitez e Paulinho.

Em ambos os períodos os marcadores assinalaram empates de 1 x 1.

MADUREIRA INDIVIDUAL

Os tricolores suburbanos realizaram apenas exercícios físicos, constantes de ginástica e bate-bola. Além do zagueiro Deusiene, fora de cogitação, também o médio Mário, está ameaçado de ser substituído por Moacir, no momento em forma atlética ideal.

A direção técnica resolveu concentrar no Balneário da praia de Bananal, na Ilha do Governador, todo o plantel.

Braçadas e . . .

(Conclusão da 9 página)

ta do Mauro na proa do "quatro com" de novíssimos. Como se vê, Lobão ficará sòmente nos "skiff" de novíssimos e juniors.

Vai ser uma grande luta. Um grande páreo, o "quatro sem" de seniors. O Flamengo por seu turno vem treinando dois bons conjuntos. Mas pelo que se fala o "quatro sem" tido como titular não vem apresentando o mesmo rendimento que o conjunto formado por "Cabelo de Fogo", Buck, Chaves e Arantes.

Mas para essa luta o Vasco tem um forte (e pesado) conjunto. Trata-se de Nelson Guarda, João Grande, M. Armando e Rui Kopper. Ainda não entrou em forma, e o pouco tempo de treino talvez vai atuar, porém se no dia 28, o vento for "contra", a guarnição produz.

E temos um bom e grande "quatro sem" no Botafogo. Um conjunto que entra no páreo. Trata-se do barco de Carapau, Conceição, China e Sabú. Um bom conjunto. Como se vê das águas da Enseada de Botafogo, na manhã do dia 28, sairão "chamas".

E temos também entre os botafoguenses o "quatro com", de principiantes. Andando muito.

NATAÇÃO

Abrem-se os portões do Estádio Aquático do Vasco da Gama, para receber na tarde de hoje um bom público, sempre ávido de boa competição esportiva. É que na piscina olímpica cruzmaltina teremos a realização do "Concurso Extra de Natação", para nadadores principiantes sem vitória.

A reunião natatória que será iniciada às 16,30 horas será realizada em tantas séries quantos forem os nadadores inscritos nas provas. Compensa completamente a ida à Piscina do Vasco, porque será uma competição das melhores.

As próximas corridas automobilísticas

O Automóvel Club do Rio Grande do Sul organizou, para o dia 21 do corrente, interessante competição, denominada "VII Circuito da Pedra Redonda", que compreende as seguintes provas: "Rádio Itaí" para carros de turismo sem preparo; "Oriental do Uruguai" para carros da categoria até 1.300 centímetros cúbicos de cilindrada e "José S. Ramos" — para carros de fôrça livre.

O Automóvel Club do Brasil informou aos demais filiados a realização daquela corrida, convidando os volantes para se inscreverem e fornecendo detalhes das três provas.

A pesca no Brasil

Com uma produção anual que se aproxima de um bilhão de cruzeiros (982,5 milhões em 1953), correspondentes a menos de 200 mil toneladas (...... (174.630, em 1952 e 160.677 toneladas em 1953), o Basil ainda não desenvolveu largamente os seus enormes recursos pesqueiros. Por isso temos de despender somas consideráveis na aquisição de peixe importado, principalmente o bacalhau, que ocupa um lugar destacado em nossas compras essenciais no Exterior (223 milhões de cruzeiros sòmente no mês de março dêste ano).

Pode-se estimar em 216.000 o número de pescadores registrados nas colônias de todo o País, com base nos levantamentos do Serviço de Estatística da Produção, para 1953. Partindo dessa estimativa, temos que a produção por homem é de cêrca de 3.700 cruzeiros, no ano de referência, o que equivale à média mensal de apenas 383 cruzeiros. Essas cifras dão a medida da baixa produtividades da pesca em nosso País.

O aparelhamento material e os utensílios de que dispõem os pescadores são, em sua maioria, rudimentares. Entre as .. 104.393 embarcações arroladas no Brasil, no ano de 1953 (excluídos os dados do Distrito Federal), encontram-se 103.387 acionadas a vela e a remo, das quais 57 456 canoas, 3 699 botes e 4.950 jangadas. A tonelagem das embarcações a motor de explosão (2.464 toneladas) não chega a 3% do total (89.736 toneladas) e a das poucas movidas a vapor está representada por uma parcela insignificante: 138 toneladas, para 6 barcos.

O QUE VAI PELOS ESTADOS

CACHOEIRAS DE MACACU, (de Nicomedes Arruda) — O soldado da Polícia Militar do Estado, Juvenal Antônio da Silva, n. 442, vem de ser homenageado pelo sr. Adi Mesquita Milagres, proprietário da Joalheria Cléa, desta cidade, com o oferecimento de um magnífico relógio de pulso, ato realizado no Hotel São Sebastião. A homenagem foi prestada, segundo nos declarou o sr. Adi, pelos serviços prestados à população local pelo referido militar que, desde que foi destacado para esta cidade, vem cumprindo honradamente seu dever, zelando pelo sossêgo público e pelo bem-estar social do povo cachoeirense.

Vários oradores se fizeram ouvir, exaltando a figura do referido soldado, modesto pela sua função, mas nobre pelo brio com que enverga sua farda no cumprimento do seu sagrado dever.

CAC. DE MACACU (de N. Arruda) — O prefeito Osvaldo Marques vem cuidando, com especial carinho, do centro da cidade, tendo determinado várias providências para o embelezamento das suas principais artérias, entre elas a Praça Duque de Caxias, a Praça Getúlio Vargas, as Ruas Floriano Peixoto e Coronel Bastos, etc. O calçamento da primeira das praças referidas será concretizado ainda êste ano, devendo realizá-lo uma firma estabelecida na cidade de Nova Friburgo.

Também a Praça Getúlio Vargas será embelezada, estando o topógrafo Ubirajara Muniz empenhado na sua preparação estética. Fonte luminosa e canteiros diversos serão colocados na referida via pública, que será entregue ao público no ano em curso.

Agrada, assim, ao povo cachoeirense, a administração Osvaldo Marques.

CAC. DE MACACU, (de N. Arruda) — Agora, sob a presidência da sra. Maria Veraíba Ferraz, a Caixa Escolar desta cidade, anexa ao Grupo Escolar Quintino Bocaiuva, vem cumprindo plenamente suas finalidades. Cêrca de 120 merendas diárias vêm sendo distribuídas às crianças reconhecidamente pobres que estudam no referido educandário, não se levando em conta outros serviços prestados. Reorganiza-se, assim, mais uma instituição de assistência social da cidade.

CAC. DE MACACU (de N. Arruda) — Sabe-se que a Viação Friburguense pretende organizar, nesta cidade, uma agência para venda de passagens e também uma oficina de consertos para seus veículos. A notícia é alvissareira para a população cachoeirense que vem sofrendo, desde há muito, com os maus serviços da emprêsa neste município e que espera, agora, ser melhor servida com a providência.

CAC DE MACACU (de N. Arruda) — Estamos informados de que o Govêrno Estadual está propenso a atender uma solicitação do sr. Raul Alves de Sousa e Silva Júnior, atual proprietário da Emprêsa de Fôrça e Luz da cidade, pondo à disposição do referido empresário, mediante compromisso dêste, os canos existentes na localidade de Valério, neste município, para conduzir água suficiente à instalação, naquele local, de possante usina geradora. A população cachoeirense está satisfeita com a notícia e uma vez concretizada a medida representantes das diversas classes irão ao sr. governador agradecer a atitude de S. Exa. que, assim, dará uma demonstração de que luta, de fato, pelo bem do povo.

C. DE MACACU, (de N. Andrade) — Infelizmente, depois de quase concluído, o prédio destinado à Agência Postal e Telegráfica do DCT, está abandonado, sem que as obras sejam reiniciadas para satisfação da população local. Não sabemos o motivo dessa paralisação, uma vez que o principal já foi feito, que é o levantamento do prédio e a colocação de portas e janelas. Faltando sòmente a pintura e pequenos retoques internos, não se justifica a paralisação de tão importante obra, cujos serviços ao povo serão, certamente, relevantes.

Com a palavra o dr. Pindaro Carnarinha, engenheiro encarregado da referida obra.

MINAS GERAIS

BELO HORIZONTE, (DC) — Foi instalado na Rua Rio de Janeiro 446 1.º andar, um "bureau" eleitoral pró Bias Fortes e Artur Bernardes Filho, para governador e vice-governador de Minas. O "bureau" é dirigido pelo sr. Mário Frade e ali poderão ser encontrados cartazes, faixas e cédulas de propaganda dos dois candidatos da coligação PSD-PR.

BELO HORIZONTE (DC) — Revestiu-se de singular brilhantismo, a solenidade de posse, no Palácio da Liberdade, dos membros do Conselho Superior de Instrução, recentemente nomeados por ato do governador Clovis Salgado.

JUIZ DE FORA (DC) — Foi ontem julgado pelo Tribunal do Juri da Comarca Antonio Viana de Freitas, mais conhecido por Toninho, acusado de haver, em 14 de setembro do ano passado, tentado matar, a tiros de pistola, a Jorge Tavares Corrêa, por questões sentimentais, como foi noticiado na ocasião.

Encerrado o debate entre a acusação e a defêsa, reuniu-se o conselho de sentença, quatro votos contra três, aceitando a tese do defensor Miguel Luiz Detsi, de legítima defêsa putativa.

JUIZ DE FORA (DC — Realizou-se, à Avenida Rio Branco n. 2067, sobrado, a solenidade de instalação do departamento local do Conservatório Brasileiro de Música, achando-se presentes, entre as numerosas pessoas convidadas, os srs.: Wilson de Lima Bastos, representando o prefeito municipal; Elias Villela de Andrade, presidente da Associação Rural; dr. Paulo Japyassú, professor da Faculdade de Medicina; grande número de músicos e alunos do departamento, bem como as professôras Antonieta de Souza, diretora do Conservatório Brasileiro de Música, em sua sede do Rio de Janeiro, e Maria Amália Tristão Tota, diretora do departamento juizforense.

DR. LAURO LANA
Doenças Internas — Radioscopia — Consultório: Av. Copacabana, 540 — Sala 203 — Diàriamente de 8 às 11 horas — Telefone: 57-7413
Consultório: Largo São Francisco, 26, S. 413-14 — Diàriamente de 14 às 18 horas. Tel.: 43-3801

ALEXANDRE J. FRANÇA DOS ANJOS
CIRURGIÃO-DENTISTA
Consultas Diárias — Exceto aos Sábados — De 10 às 12 horas e de 15 às 19 horas.

ANDAMENTO DAS OBRAS DA FUTURA E. P. C. DE CAMPINAS

GUERRA

Estamos informados que o general Porfírio da Paz, atualmente no exercício do cargo de governador do Estado de São Paulo, atendendo ao apêlo que há dias fizemos destas colunas, virá ao Rio na próxima semana tratar pessoalmente com o ministro da Guerra o problema referente ao rápido andamento das obras da futura Escola Preparatória de Cadetes de Campinas.

Embora por pouco tempo no govêrno estadual, a colaboração do general Porfírio da Paz muito contribuirá para a instalação da futura Vila Militar de Campinas que será, depois da Vila Militar da Capital da República, a mais importante guarnição do país

Não nos causou surprêsa o gesto do atual governador paulista pois no exercício de várias funções de natureza civil, o general Porfírio nunca tem olvidado que é um saldado do glorioso Exército de Caxias, no qual possui um grande círculo de amigos e admiradores. O governador virá acompanhado pelo seu assistente secretário, tenente Ariston de Oliveira.

UNIFORMES

Informa a Secretaria da Guerra: a) — do dia — dias 14, 15 e 16 de agosto — quinto uniforme; b) — Recepção na Emb. do Paquistão, oferecida pelo Enc. de Negócios, no dia 14 de agôsto, amanhã, às 19 horas: Uniforme — o do dia.

MUSEU MILITAR DO EXÉRCITO

O Museu Militar foi visitado ontem, à tarde, pelo Secretário-Geral do Ministério da Guerra, general Emílio Maurell Filho, antigo comandante da 10.ª R.M.

O prof. Alberto Lima, chefe do Gabinete Fotocartográfico do M.G., acaba de doar ao Museu vários objetos de sua coleção.

ASPIRANTES DA RESERVA NA PARADA DE 7 DE SETEMBRO

Os aspiratnes a oficial da reserva, da turma Marechal Hermes e otdos os alunos do 1.º e 2.º anos do C.P.O.R. do Rio de Janeiro, deverão comparecer ao quartel do Centro, no dia 28 do corrente, domingo, às 7 horas, para fins de treinamento e medidas acêrca da parada de 7 de setembro. Uniforme: para os aspirantes: 6.º (túnica de brim V.O., calça de gabardine V.O. e boné V.O.) com espada; para os alunos: o de passeio.

TURMA «ARMANDO SALES DE OLIVEIRA» DO C.P.O.R. DE SÃO PAULO

O Centro de Preparação de Oficiais da Reserva de São Paulo levará a efeito na próxima segunda-feira, dia 15, a cerimônia da declaração de aspirantes, cuja turma tomou o nome do saudoso governador daquele grande Estado, Armando Sales de Oliveira, numa homenagem especial daquele Estabelecimento a êste ilustre chefe político. A turma elegeu, por unanimidade, paraninfo o Ministro da Guerra, general Henrique Lott, que assistirá pessoalmente à cerimônia, seguindo pela manhã, daquele dia, via aérea, para a capital bandeirante, em companhia dos capitães Wilson Goulart Grossmann e William Stockler Pinto, ambos ajudantes de ordens, fazendo parte da comitiva os jornalistas Otávio S. de Castro e Oscar de Andrade.

Para a cerimônia do dia, foi organizado um grande programa, do qual se destaca além da cerimônia militar da declaração a homenagem que será prestada ao ex-comandante do Centro, coronel Antônio Ribeiro Weinmann. Falará em nome da turma o aspirante José Barbosa de Paula Tavares. Sôbre a solenidade falará o comandante do Centro, coronel Renato Rodrigues Ribas, cuja oração está sendo aguardada com muito interesse.

APRESENTAÇÃO DE ASPIRANTES AO MINISTRO

A turma de aspirante recém-declarada pelo Centro de Preparação de Oficiais da Reserva do Rio de Janeiro, domingo último, será apresentada hoje, às 9 horas, ao Ministro da Guerra, pelo Comandante do Centro, coronel Ladário Pereira Teles. O ato terá lugar no salão nobre do Ministério da Guerra.

ENTREGA DE ESPADINS NA AMAN

A Academia Militar das Agulhas Negras realizará no próximo dia 18 do corrente, às 10,30 horas, em Resende, a cerimônia de entrega de espadins, que contará com a presença do Presidente da República, ministros militares, congressistas, famílias, jornalistas, além de outras autoridades civis e militares. Haverá trens especiais, saindo da Estação D. Pedro II, sendo as passagens custeadas pelos interessados.

BTL DE SAÚDE DA FEB

O Batalhão de Saúde da extinta FEB vai comemorar no próximo dia 20, o décimo aniversário de seu regresso ao país. Uma comissão está organizando o programa e dela fazem parte os drs. Hydson Barbosa e Orlando Bertier. Dêsse programa consta missa em ação de graças às 10 horas na Candelária, no dia 21, e uma ceia na véspera, às 19 horas, num dos restaurantes da cidade.

CURSO DE ANESTESIA, TRANSFUSÃO DE SANGUE E GAZOTERAPIA

Foi realizada no dia 9 do corrente, no salão nobre da Escola de Saúde do Exército, a cerimônia de encerramento do Curso de Anestesia, Transfusão de Sangue e Gazoterapia. A solenidade compareceram autoridades, tendo o general diretor de Saúde sido representado pelo coronel dr. Luis Paulino de Melo, chefe do gabinete, o qual pronunciou palavras alusivas ao ato. Nessa ocasião fêz entrega de um valioso brinde, em nome do general Vieira Peixoto, ao primeiro colocado na turma. Compareceram ainda à solenidade o ten.-cel. U. S. A. Erskina Sandford Hume, os professores maj. dr. Breno Cruz Mascarenhas e cap. dr. Mauro Sousa Lima, que ministraram o curso e tôda a administração e alunos da Escola.

CLASSIFICAÇÃO DE OFICIAIS E PRAÇAS NA ENGENHARIA

Considerando a necessidade imperiosa de coordenação técnica e administrativa das obras rodo-ferroviárias e contra as sêcas do Nordestes, atribuídas ao Grupamento de Engenharia, constituído dos terceiro e quarto Batalhões Ferroviários e do primeiro Batalhão Rodoviário, determina o Ministro da Guerra em aviso assinado que tôdas as classificações de oficiais e praças, destinados aos terceiro e quarto Batalhões Ferroviários, primeiro Batalhão Rodoviário e primeiro Grupamento de Engenharia, se façam no primeiro Grupamento de Engenharia, cabendo ao comandante dêste a distribuição entre as diferentes unidades. Resolve, ainda, atribuir desde já autonomia administrativa ao primeiro Grupamento de Engenharia.

REGIME DE SUBSISTENCIA NA FÁBRICA DE BONSUCESSO

No ofício da Fábrica de Bonsucesso em que se propôs para que se considere sob o regime de subsistência todo o efetivo daquele estabelecimento (pessoal civil e militar) para os efeitos de fornecimento de ração preparada ao aludido efetivo o Ministro da Guerra deu o seguinte despacho: Aguarde-se a aprovação do "Plano de Reclassificação de Cargos e Funções do Serviço Público", em curso no Congresso Nacional. A Fábrica de Bonsucesso deverá manter refeitório organizado para os efeitos de alimentação do pessoal militar.

ATOS DO MINISTRO

Resolveu: designar os tenentes-coronéis médico dr. João Maia de Mendonça e farm. Alfredo Lemos Vila-Flor, o major farm. Lúcio Muniz Barreto e o cap. méd. dr. Mauro Sousa Lima para integrarem as comissões que deverão estudar a possibilidade da criação de um banco de sangue e um laboratório farmacêutico comuns às três Fôrças Armadas; reconduzir às funções de instrutor da EEFE o cap. Otávio Teixeira; nomear instrutor do CPOR de Recife o cap. Edmirson Maranhão Ferreira; exonerar das funções aux. instr. da EEFE o 1.º ten. Luis Aboim Costa; nomear instrutor-chefe do NPOR, anexo ao 1-4.º RO.105, o cap. Haroldo A. Borges; instrutor-estagiário do Curso de Vet. da EAO o cap. Mário M. Pinheiro; reconduzido às funções de instrutor e auxiliar de instrutor do CPOR de Curitiba, os seguintes oficiais: cap. Sérgio de Morais Machado e 1.º ten. Nero Mendes Pereira; auxiliares de instrutor do CPOR do Rio de Janeiro, os primeiros tenentes Zenildo Gonzaga, Zoroastro Lucena, Fernando S. Caminha, Carlos S. Tôrres e Edgard Nel.

DIA DO MINISTRO

O ministro Henrique Lott compareceu, ontem, às 10,30 horas, no Catete, onde participou de uma reunião ministerial. Acompanhou-o o capitão Wilson Grossmann, ajudante de ordens. À tarde, recebeu em seu gabinete de trabalho os generais Armando de Morais Âncora, coronel Calimério dos Santos, major Plínio Pitaluga, senador Persival Barroso e cônsul Hamilton Pires.

PELE E SÍFILIS
Cabelo, câncer, eczemas, varizes, úlceras das pernas, verrugas espinhas, furúnculos, micoses (frieiras) — Dr. AGOSTINHO DA CUNHA — Diàriamente das 16 às 19 horas — ASSEMBLEIA, 73 — Tels.: 58-4059 e 42-1155

DOAÇÃO DE SANGUE

MARINHA

O comandante da Base Almirante Castro e Silva, capitão de fragata Átila Franco Aché, oficiais e guarnição doaram sangue na manhã de ontem para o Hospital Central da Marinha, cooperando assim com este gesto de solidariedade humana, em benefício dos doentes baixados àquele nosocômio.

DECRETOS ASSINADOS

O Presidente da República assinou ontem os seguintes decretos: promovendo ao pôsto de capitão de fragata o capitão de corveta José Cais de Oliveira; ao pôsto de segundo tenente os sargentos reformados Francisco Mulato de Lima e José Vitoriano de Sousa; exonerando Euler de Oliveira das Virgens das funções de operário; nomeando Cleonice Nóbrega e Joana Madsen para exercerem o cargo de enfermeiras classe G; aposentando o operário Carlos Gomes Barroso.

DEPARTAMENTO ESCOLAR NA ESCOLA NAVAL

O ministro Amorim do Vale assinou ontem portaria designando o capitão de fragata Paulo Sobral para exercer as funções de chefe do Departamento Escolar da Escola Naval.

"MARINHA MERCANTE"

Realizar-se-á no próximo dia 16, às 14 horas, no salão da Escola de Guerra Naval, a conferência do almirante Bertino Dutra da Silva, sôbre o tema "Marinha Mercante".

Para essa conferência, o almirante Valdemar de Araújo Mota, diretor da Escola convidou todos os almirantes e capitães de mar e guerra.

APRESENTAÇÕES

Por diversos motivos, apresentaram-se, ontem, à Diretoria do Pessoal o almirante George Otário de Alencar Cabral e os comandantes Paulo Cesar Ribeiro, Angelo Couto, Dinkel Dias da Cunha e os tenentes Eduardo Nunes da Costa e Raimundo Franco Rocha.

ATOS DO MINISTRO

O ministro Amorim do Vale assinou ontem os seguintes atos: dispensando os capitães de corveta Telmo Decker Raifschneider das funções de instrutor de Comunicações e de Liderança, deveres militares, ordem unida e desembarque, e Júlio Bierrenbach das funções de professor adjunto interino de Astronomia e instrutor de navegação, da Escola Naval; nomeando suboficial os primeiros sargentos Osarias Alves Maia Pires, João Evangelista Vieira, Deusdeth Barbosa de Sousa, Manoel da Silva, Djalma Moraes e José Zuzart; designando os escriturários Manoel José Sagaz e Edson Marques Abreu para terem exercícios na Delegacia da Capitania dos Portos de Santa Catarina, em Itajaí e na Agência da Capitania dos Portos do Rio Grande, em São Lourenço do Sul, respectivamente.

MOVIMENTAÇÃO DE NAVIOS

Deixou o pôrto de Salvador com destino a Vitória o navio-escola "Almirante Saldanha"; deixou Angra dos Reis com destino a este porto o batelão "Mestre João dos Santos" e o contra-torpedeiro "Bertioga", suspendeu para exercícios regressando posteriormente.

ASSOCIAÇÃO ATLÉTICA ESTRÊLA DO MAR

Solicitam-nos: "A Associação Atlética Estrla do Mar, que reúne em seu quadro social os servidores civis e militares da Assistência Médico Social da Armada, levará a efeito hoje, das 22 às 3 horas, no salão dos Bancários, na Avenida Presidente Vargas, 502, 21.º andar, excelente reunião dançante, apresentando nessa oportunidade as candidatas a rainha do Clube. A diretoria dessa entidade, tendo à frente o seu presidente, sargento Osdeval Góis Magalhães, vem tomando tôdas as providências para apresentar uma festa que corresponda aos anseios de seus convidados".

Aproveitamento da área agrícola nacional

A área total dos estabelecimentos agrícolas no Brasil, segundo o Censo de 1950, era de 2.330.881 quilômetros quadrados, ou seja 27,5% do território nacional. No mesmo ano, registrava-se aproveitamento quase integral das terras nos países europeus e superior a 50% nos Estados Unidos.

Observa "Conjuntura Econômica" que o aproveitamento agrícola no Brasil varia, sensìvelmente, de acôrdo com as regiões fisiográficas, atingindo o mínimo no Norte, com apenas 6,6% da área total, e o máximo no Sul, com 67,4%. Este último índice, próximo do de países europeus, demonstra já serem escassas as terras a conquistar nos Estados sulinos.

No Nordeste, a percentagem correspondia a 43,3%, com forte aumento em relação a 1940, quando alcançava apenas 29,3 do território total. No Leste, o índice apresentava-se também elevado (57,8%), apesar das extensas regiões do norte baiano ainda inexploradas. Finalmente, no Centro-Oeste representava 28,6% com acentuado incremento relativamente a 1940.

Entre 1940 e 1950, a área das propriedades agrícolas no país cresceu de 362.079 quilômetros quadrados, ou 18,3%. As regiões Nordeste e Centro-Oeste foram as que incorporaram maiores extensões à produção rural, naquele decênio, englobando 74,4% do incremento total havido no Brasil.

Já entre 1920 e 1940 o acréscimo de área das propriedades no Leste e no Sul representou 92,8% do aumento total da superfície agrícola, o que refletiu a expansão nos Estados sulinos e, principalmente, em Minas Gerais, entre os Estados da região Leste.

Publicações

As Edições Melhoramentos acabam de lançar dois interessantes livrinhos para a petizada: "Zé Pequeté", e mais seis historietas, de Antônio de Pádua Morse, com ilustrações de P. de Lara, e "Bitú, o Carneirinho Sujo", de M. Teresa Cunha Giácomo ilustrações de Darcy Penteado. O primeiro, com gravuras a côres, são historietas contadas em versos e o segundo, com desenhos também a côres, é a história de um carneirinho traquinas e serviçal. Ambas essas publicações distraem e deleitam a garotada, com a sua leitura deliciosa.

"Ela e Nós"

O novo livro de Osório Dutra que a Livraria José Olympio Editôra acaba de publicar — Elas e Nós — representa sem dúvida um aspecto diferente da carreira literária do autor, até agora colocada muito mais sob o signo da poesia do que sob o da prosa. Vale advertir, contudo, que o primado do verso na obra do autor de Castelos de Marfim, não significa pròpriamente inferioridade do prosador em face do poeta, senão que a rima e a métrica melhor atendem à sensibilidade do escritor que se comunica com a realidade que o cerca. Eis porque, retomando nas páginas de Elas e Nós o mais velho talvez dos temas conhecidos — aquele eterno diálogo entre o homem e a mulher — Osório Dutra, a exemplo de Joseph Joubert, dá-nos um livro carregado de assuntos e reflexões, onde a mêdade do tema desenvolvido mais acentua a agudeza e o brilho do pensamento. Apesar, portanto, da velhice do tema, vê-se que o autor soube dar às suas reflexões sôbre o amor e as mulheres aquela roupagem pessoal capaz de renovar o mais gasto pensamento, ora tratando sèriamente o assunto ora pol-vilhando-o com a frivolidade adequada às circunstâncias. Por isso mesmo, nesse livro amável e divertido, em que o riso afugenta o pessimismo às vezes ameaçador, existe uma flagrante verdade psicológica, capaz de levar-nos, como de fato acontece, à última de suas páginas como se estivessemos percorrendo o mais curioso dos romances que a imaginação e a vida poderiam ter criado.

Modificações . . .

(Conclui no 9ª página)

titulares e Magalhães e Lucio, para os suplentes. Os quadros atuaram com a seguinte formação:

TITULARES — Antoninho (Jorge); Valter e Cicarino; Haroldo, Henrique (Sergio) e Mario Faria (Alfredo); Valeriano (Guilherme) Guilherme (Denoni), Miltinho, Denoni (Périnho) e Baduca (Renato).

ASPIRANTES — Horacio (Antoninho); Alfredo (Gilberto) e Pascoal; Estevan (Elba), Sergio (Henrique) e Paulo; Lucio, Enio, Magalhães, Périnho (Cumaru), e Barbosinha.

Moléstias sexuais — Impotência
NOS CASOS INDICADOS — CONSULTAS: Cr$ 30,00
Tratamento pela hormonioterapia e alta frequência especifica da velhice precoce da função sexual no homem e na mulher, irritabilidade, fadiga e insônia, nos casos indicados. Enfermagem a cargo de técnico e profissional diplomado.
CLÍNICA DR. SANTOS DIAS
RUA SÃO JOSÉ, 50 - 9.º andar - Conjunto 993 - TEL. 32-6230
Horário: diàriamente, das 14 às 19 horas

DIÁRIO EDUCACIONAL

"Educar é semear, renovar, vivificar"

Direção dos professôres: J. M. Leite de Vasconcelos, H. Reis e V. Zappi

Escola Nacional de Química

Horário das 1as. Provas parciais (2a chamada) — Ano de 1955

1.º ANO

"Geometria Descritiva", perspectivas e desenho técnico — dia 16, 3a.feira, às 12 horas — Banca examinadora: profs. Ramalho Novo, Jorge A. Coutinho e Floriano P. Bittencourt; "Matemática Superior" — dia 18, 5a.-feira, às 13 hs. — Banca examinadora: profs. Ramalho Novo, Jorge A. Coutinho e Floriano P. Bittencourt.

2.º ANO

"Mecânica Aplicada — Resistência dos Materiais" — hoje, dia 13, às 13 horas. — Banca examinadora: profs. Jorge A. Coutinho, Ramalho Novo e Otto Rothe; "Química Analítica Quantitativa" — dia 16, 3a.-feira, às 9 hs. — Banca examinadora: profs. Alcides Caldas, Raphael de Barros e Athos da S. Ramos; "Físico-Química" — dia 17, 4a.-feira, às 14 horas. — Banca examinadora: profs. Augusto A. Lopes Zamith, Aurélio A. Rocha e Bernardo Mascarenhas; "Química Orgânica", 1a. Cadeira — dia 19, 6a.-feira, às 9 horas. — Banca examinadora: profs. Athos da S. Ramos, Luiz R. Guimarães e Militino C. Rosa.

3.º ANO

"Microbiologia Industrial" — dia 15, 2a.-feira, às 15 horas. — Banca examinadora: profs. Raimundo A. Moniz de Aragão, Hebe H. L. Martelli e Militino C. Rosa; "Química Orgânica", 2a. Cadeira — dia 19, 6a.-feira, às 8 horas. — Banca examinadora: profs. Militino Cesário Rosa, Athos da S. Ramos e Luiz R. Guimarães; "Física Industrial" — dia 24, 4a.-feira, às 14 horas. — Banca examinadora: profs. Bernardo G. Mascarenhas, Augusto A. L. Zamith e Alberto L. G. Coimbra; "Mineralogia e Geologia Econômica" — dia 30, 3a.-feira, às 8 horas. Exames escrita e prático oral — Banca examinadora: profs. Aida Espinola, Porto Carreiro e Hebe H. L. Martelli; "Mineralogia e Geologia Econômica" — dia 31, 4a.-feira, às 8 hs. Prático oral. — Banca examinadora: profs. Aida Espinola, Porto Carreiro e Hebe H. L. Martelli.

4.º ANO

"Tecnologia Inorgânica" — dia 22, 2a.-feira, às 8 horas — Banca examinadora: profs. Raphael de Barros, Annibal C. Bittencourt e Alcides Caldas; "Tecnologia Orgânica" — dia 18, 5a.-feira, às 14 horas. — Banca examinadora: profs. Otto Rothe, Raphael de Barros e Custódio Daniel Moura; "Aparelhos e Operações Industriais" — dia 19, 6a.-feira, às 10 horas. — Banca examinadora: profs. Alberto L. G. Coimbra, Bernardo G. Mascarenhas e Augusto A. L. Zamith; "Higiene Industrial" — dia 16, 3a.-feira, às 8,30 horas. — Banca examinadora: profs. Zey Bueno, Floriano Peixoto Bittencourt e Alfredo L. Browne; "Economia das Indústrias" — dia 16, 3a.-feira, às 8,30 horas. — Banca examinadora: profs. Floriano P. Bittencourt, Gaspar Silveira Martins e Alfredo L. Browne.

Faculdade Nacional de Filosofia

A próxima conferência do professor Robert Garric será na terça-feira, dia 16 do corrente, às 18 horas, sôbre o tema: "Clodel Tel Qu'il Etait".

O mesmo professor realizará outras conferências sôbre o grande escritor Paul Clodel, falando também, a respeito, o professor Roberto Alvim Correia, catedrático de Língua e Literatura francesa, da Faculdade Nacional de Filosofia.

Trata-se, pois, de uma justa homenagem, não apenas dos conferencistas, mas da Faculdade Nacional de Filosofia, a um dos maiores escritores franceses dos últimos tempos.

"Concurso Bôlsas de Estudo"

Realizar-se-á amanhã, 14 do corrente, às 9 horas da manhã, na Escola Amaro Cavalcanti, situada no Largo do Machado, n. 20, a prova final do concurso de Língua Pátria, promovido pela Prefeitura do Distrito Federal, em obediência ao disposto no Decreto Municipal n. 12.006, de 14/4/53. A lista dos concorrentes, já notificados através dos estabelecimentos de ensino inscritos, está publicada no "Diário Oficial", Seção II. Para qualquer outra informação, queiram dirigir-se ao Departamento de Educação Técnico-Profissional, na Rua da Misericórdia, 41, 8.º andar.

Escola Nacional de Música

Diretório Acadêmico
"Sociedade Sinfônica dos Compositores Brasileiros"

"Comunicamos que, a partir do dia 15 do corrente, estarão à disposição dos concorrentes ao Concurso de Canto da SSCB, as músicas dos sócios da citada Sociedade. Conforme foi noticiado, os concorrentes terão que apresentar 4 músicas no concurso todas de autores brasileiros, sendo duas dos sócios da SSCB, num programa exclusivo de autores nacionais, sendo metade de sócios da SSCB e outra metade de livre escolha. A realização do concurso será na segunda quinzena de setembro. São os seguintes os compositores sócios que enviaram músicas ao Diretório Acadêmico da Escola Nacional de Música, sede da Sociedade: Octávio Maul, Newton Pádua, Alexandre Denis, Henrique Morelembaum, Henrique Nirembero, Guerra Vicente e Homero Dornelias".

Escolinha de Arte do Brasil

CURSO PARA 1955.

Silk-Screen: para adultos. — Início: 17 de agôsto — Professor: Humberto Branco. — Horário: 4as. e 6as.-feiras das 9 às 11 horas.

Desenho: — para adolescentes e adultos. — Curso de desenho de observação, imaginação e criação. — Professor: Fernando Pamplona. — Horário: 3as. e 5as.-feiras das 17,30 às 19,30 horas.

Gravura: em metal. — Professôra: Vera Tormenta. — Horário: 3as. e 5as.-feiras das 17,30 às 19,30 horas.

Xilogravura: em madeira. — Professor: Oswaldo Goeldi. — Horários: 3as. e 5as.-feiras das 17,30 às 19,30 horas.

Atividades artísticas para crianças: — desenho, pintura, modelagem, recortes, pequenas plásticas. — Horário pela manhã: 2as. e 5as.-feiras das 9 às 11 hs.; 5as. e sábados das 9,30 às 11,30 horas; à tarde: 2as. e 6as.-feiras das 14,30 às 16,30 horas; 3as. e 6as.-feiras das 14,30 às 16,30 horas.

Informações: Rua México, 148 — 11.º andar — Horário: 14 às 18 horas. — Telefone: 22-0007.

Visita do Ministro da Educação à nova Diretoria da UNE

Entendimentos sôbre os interesses da entidade.

Os novos dirigentes da União Nacional dos Estudantes, com o seu presidente à frente, estiveram ontem com o Ministro da Educação e Cultura, professor Cândido Mota Filho, fazendo entrega ao titular daquela Pasta de uma flâmula comemorativa do último Congresso Nacional da classe.

Na oportunidade os novos dirigentes da entidade solicitaram providências no sentido de bem atender aos interesses do órgão máximo da classe estudantil, prometendo o professor Cândido Mota Filho toda a sua colaboração. Os novos dirigentes da UNE foram apresentados ao Ministro da Educação pelo sr. José Salvador Julianelli, diretor da Divisão de Educação Extra-Escolar.

Convocação de ex-alunos

O Serviço de Orientação Educacional da Escola Técnica Nacional avisa aos alunos diplomados por esta Escola que, em face de grande desenvolvimento da indústria em nosso país, dispõe de algumas colocações em estabelecimentos industriais.

Os ex-alunos interessados devem comparecer à Escola e procurar informações na sala 209, diàriamente, das 8 às 16 horas e aos sábados das 7 às 11 horas.

Curso de Especialização Teatral

Foi instituído, pela Divisão Extra-Escolar, do MEC Cultura, um curso de especialização teatral, para professores, por meio do qual, principalmente os professôres de ensino secundário, que desejarem ter conhecimento do Teatro nos seus vários aspectos, encontrarão oportunidade de realizar êsse propósito, o que poderá melhor os habilitar a tomar parte ativa no progresso do teatro nas escolas.

O referido curso se estenderá de 2 de setembro a 30 de novembro e constará de 24 aulas, com duas lições em cada uma, e de doze conferências, no Auditório do Ministério da Educação e Cultura, a cargo de especialistas como Clara Machado, Adolfo Celli, Andrado Muricy, Bandeira Duarte, Daniel Rocha, Guilherme de Figueiredo, Joracy Camargo, Roberto Alvim Correia Thiers Martins Moreira, além de outras de igual importância e projeção.

Primeiro Centro de Educação com base na América do Sul

Será inaugurado em nosso país, no próximo dia 21 do mês em curso, o primeiro centro de educação de base, na América do Sul, sob a denominação de Centro Nacional de Educação de Base do Brasil, a cargo do Ministério da Educação e Cultura.

Destina-se a desenvolver estudos específicos antropogeo-sócio-econômicos, visando ao desenvolvimento e à recuperação das zonas rurais brasileiras e a treinar, nas técnicas de educação de base, técnicos para os trabalhos de equipe de missões rurais.

Outras Finalidades — Destacam-se, também, entre outras finalidades do centro, a formação de professorado regente de cadeiras nas zonas rurais, o treinamento de médicos, agrônomos, assistentes sociais, auxiliares rurais e de técnicos em recepção, professôres de economia doméstica, além de outros profissionais que deverão executar os projetos que o MEC está desenvolvendo.

Orgãos empenhados no empreendimento — Os órgãos do MEC que estão empenhados na iniciativa são a Campanha Nacional de Educação Rural e o Serviço de Educação de Adultos, do D. N. Educação, juntamente com o Instituto Nacional de Estudos Pedagógicos.

O empreendimento será localizado no município de Colatina, no Espírito Santo, coincidindo a instalação do Centro com as solenidades comemorativas da fundação do município de Colatina. Contará com a presença de altas autoridades federais, estaduais e municipais, que estão sendo especialmente convidadas.

ANO XXVIII — RIO DE JANEIRO, SABADO, 13 DE AGÔSTO DE 1955

Diario Carioca

☆ Fundador: J. E. DE MACEDO SOARES ☆

O abono triplicado a servidores da P. D. F.

Compensação pela aprovação do veto do prefeito

O vereador Mourão Filho está estudando um meio de compensar o funcionalismo da Prefeitura em face da perda do abono a partir de janeiro, incluido no projeto 120-B mas vetado pelo sr. Alim Pedro, veto que o Senado consagrou.

A fórmula deverá ser encontrada na modificação da lei que instituiu o Abono de Natal (lei-João Machado), concedendo não Cr$ 1.000,00, mas dois ou três mil cruzeiros para todos aqueles que foram beneficiados no projeto 120-B.

JUSTIFICAÇÃO

O sr. Mourão Filho está convencido de que o prefeito sancionaria o abono a partir de maio, caso assim figurasse no projeto 120-B. Mas como o projeto estabeleceu o mês de janeiro, o sr. Alim Pedro não teve outra alternativa senão vetar o dispositivo que passou a vigorar a partir da data da sanção, isto é, nos últimos dias do mês de julho.

Dessa maneira, a fim de que o funcionalismo perceba o abono a partir de maio (dizia-se, na Câmara, na época da votação do 120-B que o rpefeito havia concordado perante diversos vereadores com o abono a começar nesse mês) o Abono de Natal será acrescido da importância correspondente aos meses de maio e junho, ou julho também, do abono provisorio.

Consulta

O sr. Mourão Filho, antes de transformar em projeto seu intuito, consultará a respeito as autoridades em matéria de finanças da Prefeitura e o próprio sr. Alim Pedro, a fim de auferir do grande de receptividade de sua iniciativa nas esferas do Poder Executivo. Se deslumbra possibilidade de êxito, apresentará o projeto, alterando a lei-João Machado com relação ao Abono de Natal dêste ano.

Servidores: aprovaram novos níveis

A elevação dos níveis da tabela salarial do Plano de Classificação de Cargos e Funções, que deverá ser reivindicada junto ao Congresso Nacional, foi aprovado, ontem, em assembléia realizada no Automóvel Clube, pela União Nacional dos Servidores Públicos.

Igualmente decidiram os funcionários ontem reunidos reivindicar um aumento bienal de 7% a título de benefício horizontal.

A tabela, ontem aprovada, prevê um aumento sôbre os níveis salariais consignadas pelo Plano de Classificação de Cargos e Funções, na seguinte base:

Níveis	Salários do Plano	Salários Reivindicados
18	14.400	18.000
17	13.500	16.000
16	12.150	14.000
15	10.900	12.500
14	9.800	11.500
13	8.850	10.500
12	7.950	9.500
11	7.150	8.500
10	6.500	7.500
9	5.750	6.500
8	5.150	6.000
7	4.650	5.500
6	4.200	5.000
5	3.750	4.500
4	3.400	4.000
3	3.100	3.600
2	2.800	3.300
1	2.500	3.000
Especial	1.200	2.400

(Conclui na 10ª pagina)

A menina olha

O primeiro desmaio

Parlamentares gaúchos apuram panamá do arroz

Anuncia-se um novo e sensacional "panamá" com sacrifício da lavoura arrozeira do Rio Grande do Sul, e envolvendo altas personalidades do Govêrno atual. O caso gira em tôrno da proibição, pela COFAP, de exportação do arroz com o que um dos maiores comerciantes do produto teria apurado a bagatela de 70 milhões de cruzeiros.

Entre as personalidades envolvidas, citam-se os generais Juarez Távora e Pantaleão Pessoa e o diretor Cilon Costa, do Banco do Brasil. E, para ouvi-los, uma comissão especial de inquérito, formada de membros do Legislativo do Rio Grande do Sul, chegou ontem a esta capital para ouvir aqui aquelas e outras personalidades comprometidas no assunto.

A COMISSÃO DE INQUÉRITO

Compõem-na os srs. Joaquim de Deus Nunes, presidente; Arno Arnt, vice-presidente; Paulo Brossard de Sousa Pinto, relator e Adelmiro Moura Cândido Norberto, Artur Bacchini e Wilson Vargas da Silveira, membros. Já se dirigiram aos elementos dados como envolvidos no escândalo e ontem chegaram ao Rio, exceto o sr. Wilson Vargas, que mandou um representante por entender que o âmbito de atividade da comissão é o Rio Grande.

Os envolvidos no "negócio"

São seis os diretamente citados como responsáveis, havendo outros arrolados como informantes. Os seis são os generais Juarez Távora e Pantaleão da Silva Pessoa, ex-Presidente da COFAP, Cilon Rosa, Diretor do Banco do Brasil; Clemente Mariani, presidente do mesmo Banco; ex-ministro Eugênio Gudin e senador Daniel Kriezer. Os informantes são o coronel Ciro Abreu, Diretor do SAPS; Otávio Bulhões, ex-Superintendente da SUMOC; Joaquim Inácio Costa Filho, Diretor do Banco do Brasil; José Nunes Guimarães, funcionário do mesmo Banco, e Garibaldi Dantas.

(Conclui na 10ª página)

O govêrno muda cada 24 horas

O Presidente da República revogou, quarenta e oito horas depois de assinar, um decreto em que concedia melhoria a cêrca de vinte extranumerários do Ministério da Viação e Obras Públicas, que haviam passado da referência 24 para a referência 29.

O decreto de melhoria fôra publicado no "Diário Oficial" de quarta-feira última, recebendo o número 37.724. O decreto anti-melhoria recebeu o número .... 37.742, significativo daí haver sido operada no pensamento do Govêrno a respeito dos seus vinte funcionários, que apenas gozaram de benefícios mediando entre as assinaturas do presidente, na sua função administrativa.

Prepara-se a COFAP para tabelar os jogos de futebol

O presidente da COFAP convocou os dirigentes de clubes esportivos para uma reunião na qual será estudado o aumento dos preços dos ingressos no Estádio Maracanã, já tendo determinado a um dos seus setores técnicos a realização de estudos que justifiquem a medida.

A deliberação do presidente do COFAP foi tomada tendo por base um ofício do América F. C., no qual o problema era provocado, com ameaça de aumento fora de controle oficial.

SITUAÇÃO ATUAL

O sr. Américo Pacheco de Carvalho declarou ao DC que a COFAP não havia pensado, até hoje, em tabelar preços de ingressos para jogos de futebol, o que lhe parece um tanto difícil, dada a diversificação de interêsse pelas partidas jogadas no Estádio Maracanã.

Entre as componentes do valor tabelado, teriam de incluir-se valores abstratos, tais como a fase do campeonato em que os jogos se realizam, a colocação dos times, o número de torcedores interessados (problema de demanda) e até a condição de se tratar de jogos entre equipes de clubes locais, ou de cidades diferentes

Competência

O problema de competência da COFAP para intervir nos preços é justificado pela alínea "f" do art. 7.º da sua Lei Orgânica, que manda "tabelar os preços máximos das diversões publicas populares", colocando os campos de futebol em pé de igualdade com os cinemas.

Fórmula pensada

Entretanto, considerando as variações de interêsse assinaladas, é pensamento da COFAP apresentar uma fórmula variável, estabelecendo uma faixa de preços, em lugar de tabela única. Assim, seriam estabelecidas condições que permitissem a oscilação de preços máximos entre duas cotas, segundo as condições de cada partida.

Cardeal agradece a Café

O cardeal d. Jaime de Barros Câmara e o bispo-auxiliar d. Helder Câmara foram ontem, transmitir pessoalmente, ao Presidente da República, palavras de re-

(Conclui na 10ª pagina)

Emoção, tumulto para ver Carmen

Afirmando a influência de sua arte no Brasil desde o começo da década de 30, Carmen Miranda recebeu ontem a visita de brasileiros de todas as idades e camadas sociais, irmanados nas longas filas de espera pela oportunidade de dar seu último adeus à grande cantora. Velhos, moços e crianças se sucediam ante a urna metálica, uns com ar de surprêsa, outros acabrunhados, a maioria denotando a emoção com que recebeu a notícia "Pequena Notável". Dessa grande maioria, destacaram-se, frequentemente, os casos de histeria, logo acudidos pelos policiais que guarneciam o saguão da Câmara. Além das crises nervosas registraram-se, também, alguns acidentes resultantes da tentativa da multidão que acompanhava o carro dos bombeiros, onde foi transportado o esquife de Carmem, de entrar a um tempo na Câmara, provocando, dêsse modo, algumas correria, com tombos e ferimentos consequentes. Uma hora depois de chegado o coche à Câmara, no entanto, estavam serenados os ímpetos populares e organizadas as filas, que se renovaram durante tôda a noite, na despedida à criadora de "Tai".

Grato o CIME pela colaboração dos católicos

O embaixador Harold H. Tittmann Junior, diretor-geral do Comitê Intergovernamental para as Migrações Européias (CIME), dirigiu ao cardeal D. Adeodato Piazza, presidente da Conferência dos Bispos da América Latina, por ocasião dêsse conclave recentemente realizado nesta capital, uma mensagem em que agradece e ressalta a valiosa colaboração prestada pela Igreja aos trabalhos desenvolvidos por aquele organismo internacional.

Diz o documento que "a inspirada orientação de Sua Santidade o Papa Pio XII, e os esforços envidados pela Igreja Católica no sentido de auxiliar a imigração, tanto espiritual como moralmente, contribuiram grandemente para eliminar preconceitos eventuais de caráter nacionalista, bem como para incentivar a maior compreensão do problema imigratório no campo internacional".

A MENSAGEM

É a seguinte a mensagem endereçada ao Cardeal D. Adeodato Piazza pelo embaixador Harold Tittmann, diretor-geral do CIME:

"Havendo tomado conhecimento de que, entre as questões que figuram na ordem do dia de vossa reunião, se encontra igualmente um ponto que diz respeito ao problema das migrações, desejo, em nome do Comitê Intergovernamental para as Migrações Européias e em meu nome pessoal, enviar os meus melhores votos de bom êxito à Conferência dos Bispos Católicos da América Latina, reunida por ocasião do XXXVI Congresso Eucarístico Internacional.

"Criado para facilitar a emigração das populações de certos países da Europa para os países de imigração de além-mar, entre os quais destaca especialmente os países sul-americanos, que tanto precisam de elementos humanos para seu desenvolvimento econômico, o CIME foi beneficiado, durante os primeiros três anos de sua existência, com o apoio da hierarquia católica, e

(Conclui na 10ª página)

Outro sacrifício

Sequência

Pavilhões para mil detentos

Novos pavilhões para abrigar cêrca de mil presidiários estão sendo construídos (em fase de conclusão) nos terrenos da Penitenciária Central de Bangu, face à superlotação verificada em todos os estabelecimentos especializados, inclusive nos xadrezes do Departamento Federal de Segurança Pública.

Para o completo aparelhamento das novas dependências, e dada a urgência em sua utilização, o Ministro da Justiça solicitou autorização para adquirir, com dispensa de concorrência pública, os equipamentos necessários à tão elevada população penitenciária. Na exposição de motivos que o sr. Prado Kelly enviou ao presidente Café Filho (já aprovada) informa, exemplificando, que a aquisição e instalação de uma cozinha, para semelhante quantidade de homens, de acôrdo com os preços correntes no mercado, ascende a cêrca de [illegible] cruzeiros, dispondo, porém, o seu Ministério de [illegible] para cobrir a despesa com os aparelhamentos necessários.

ALTEROSA

UMA REVISTA DE CLASSE PARA PESSOAS DE GÔSTO

Anuncia a PDF melhorias no setor da água

O Departamento de Aguas e Esgotos anunciou ontem que já assentou 38 694,40 metros de canos novos de distribuição de água e subs-

(Conclui na 10ª pagina)

Crises nervosas assaltaram cêrca de cem pessoas

....A comovedora e bela visão de Carmen Miranda, em meio à seda branca de seu esquife metalico, provocou, ontem, crises nervosas em cêrca de 100 pessoas, durante o desfile na câmara ardente armada no saguão da Câmara dos Vereadores.

Essas pessoas eram prontamente socorridas pelos próprios policiais encarregados do policiamento, que as carregavam para o pôsto de assistência improvisado no próprio recinto da Câmara, onde eram elas socorridas, retirando-se, em seguida, para suas casas.

A relação

Dessa relação de vítimas do desolador espetáculo de Carmem morta, anotamos:

Zedelvina Gonçalves, Iara Rolzeck, Esmeralda Ribeiro, Terezinha Cunha, Hercilia Lira, Mariete Jorge, Elza Moreira Lima, Eugenia Bezerra, Francisca da Costa Santos, Arinda Lila Flores, Alaide Almeida, Maria Alice Pôrto, Anita Magalhães, Juvenil Jesus Gonçalves, Glória Lopes, Otelia Mesquita dos Santos, Teresa de Jesus Santos Botelho, Maria Vieira, tôdas com crises nervosas, foram socorridas na Câmara Municipal, retirando-se depois.

Antonio Pinheiro, Adelaide Morgado, Hilca Cavalcanti, Glória Maria da Conceição, Isabel Meneses, Marlene de Almeida, Nadir Monteiro, Marilia de Lima, Marlene Ferreira Soares, Maria José de Oliveira, Maria Matos, Rosa da Silva, Vitória Meneses, Saly Rodrigues de Carvalho, Laura Conceição Carvalho, Deolinda Glória, Alberto (7 anos, filho de Alberto Vieira), Lenice Vitorino dos Santos, Valdir Gomes, Regina Filbert, Regina (7 anos, filha de José Carlos de Sousa), Talita Toledo Pizza; Noemia Soares Miranda, Ursula Dias Medeiros, Antonia Veloso, Maria Luisa Ferreira da Silva, Rosa de Oliveira, Ivan Guimarães, Maria Mercilia da Silva, Lucia Teixeira, Manuel Messias, Maria de Sousa, Suzete Barreto, Vanda Barbosa, Henriqueta Melo Gracilia da Costa, Aldéia de Oliveira, Lidia de Oliveira, Gilda Sampaio, Guiomar Bastos, Irene Domingos.

Sebastian chora

De novo a energia racionada

A ameaça da volta do sistema de racionamento da energia elétrica nesta capital avoluma-se cada dia que passa, em face da diminuição progressiva da razão do rio Paraíba do Sul, em Barra Mansa, e da água do reservatório de Ribeirão das Lajes. Segundo informações divulgadas pela Light, a vazão média daquela rio, ontem, foi de 91 metros cúbicos por segundo, inferior à registrada em igual data do ano passado, quando foi de 116. Também a água acumulada no reservatório das Lajes baixou de 19 centímetros cúbicos, passando a 28,3% a capacidade vital desse reservatório, igualmente inferior à do ano passado, que corresponde a 33,3% do mesmo.